

MEMORANDO No. GADPRSC-UTPOP -015-2024

San Carlos, 29 de febrero del 2024

Señor

Wilman Espín Ochoa

**PRESIDENTE GAD PARROQUIAL RURAL SAN CARLOS**

En su despacho.

En mi calidad de Técnico del Gad Parroquial San Carlos, Cantón La Joya de los Sachas, Provincia de Orellana, me dirijo a usted junto a un cordial y atento saludo a la vez le deseo el mayor de los éxitos en sus funciones que desempeña diariamente.

Señor presidente para su conocimiento se hace la entrega formal del informe Técnico N° GADPRSC-UTPO -115-2023, para su ingreso y gestión pertinente, donde se detalla todos los trabajos realizados por la maquinaria del GAD Parroquial durante el periodo Mayo a Diciembre del 2023.

Adjunto sírvase encontrar lo solicitado.

Particular que pongo a su conocimiento para los fines pertinentes.

Atentamente,

Ing. John Sarango Calvache.  
**TÉCNICO DE PLANIFICACIÓN Y  
OBRAS PÚBLICAS GADPRSC.**

**INFORME TÉCNICO: GADPRSC- UTPOP -015-2024**

**PARA:** Sr. Wilman Espín Ochoa  
**PRESIDENTE GADPR San Carlos**

**DE:** Ing. John Sarango Calvache  
**TECNICO DE PLANIFICACIÓN Y OBRAS PÚBLICAS GADPRSC.**

**FECHA:** 29 de febrero del 2024

**ASUNTO:** INFORME TECNICO DE LOS TRABAJOS REALIZADOS POR LA MAQUINARIA EN EL MARCO DE LA EJECUCIÓN DEL PROYECTO APOYO AL SECTOR PRODUCTIVO DE LA PARROQUIAL SAN CARLOS MEDIANTE EL MANTENIMIENTO VIAL RURAL DE LA PARROQUIA SAN CARLOS, CANTON LA JOYA DE LOS SACHAS, PROVINCIA DE ORELLANA.

**1. ANTECEDENTES.**

La Parroquia San Carlos, dentro de sus facultades, que le ejerce la Constitución de la República del Ecuador en la cual, materializa la descentralización y desconcentración administrativa del gobierno central, hacia las juntas parroquiales en su condición de gobiernos seccionales autónomos, como único mecanismo administrativo, mediante el cual se cumpla el anhelado desarrollo armónico del país, estimulando a los sectores marginales de nuestra población, como agentes de su propio desarrollo y autogestión.

El Gobierno Autónomo Parroquial Rural San Carlos, por disposición Constitucional, Art. 238.- “Los gobiernos autónomos descentralizados gozarán de autonomía política, administrativa y financiera, y se regirán por los principios de solidaridad, subsidiariedad, equidad interterritorial, integración y participación ciudadana...”, Según mandato en la COOTAD, las atribuciones de la junta parroquial rural. - A la junta parroquial rural le corresponde:

Expedir acuerdos, resoluciones y normativa reglamentaria en las materias de competencia del gobierno autónomo descentralizado parroquial rural, conforme este Código;

Aprobar el plan parroquial de desarrollo y el de ordenamiento territorial formulados participativamente con la acción del consejo parroquial de planificación y las instancias de participación, así como evaluar la ejecución de aquéllos;

Aprobar o improbar el presupuesto del Gobierno Autónomo Descentralizado Parroquial Rural, que deberá guardar concordancia con el plan parroquial de desarrollo y con el de ordenamiento territorial; así como garantizar una participación ciudadana en la que estén representados los intereses colectivos de la parroquia rural, en el marco de la Constitución y la ley. De igual forma, aprobará o no la liquidación presupuestaria del año inmediato anterior, con las respectivas reformas;

Aprobar, a pedido del presidente del Gad Parroquial Rural, traspasos de partidas presupuestarias y reducciones de crédito, cuando las circunstancias lo ameriten;

Autorizar la contratación de empréstitos destinados a financiar la ejecución de programas y proyectos previstos en el plan regional de desarrollo y de ordenamiento territorial, observando las disposiciones previstas en la Constitución y en uso de sus facultades se tiene programado:

La dispersión y lejanía de todas las comunidades de la parroquia hace que no exista una comunicación fluida problema que se va agravando cuando las vías de acceso entre las comunidades se encuentran en mal estado, dado que su capa de rodadura es de material pétreo reconformado, que gradualmente se va deteriorando debido al uso e inclemencia del invierno de la zona. Dicho problema agudiza la problemática de transporte de sus productos a la venta y comercialización.

## 2. JUSTIFICACIÓN.

Los trabajos que realizan la maquinaria del GAD Parroquial son necesarios para mantener una planificación adecuado de los espacios, vías y bienes de la parroquia, con el objetivo de apoyar al sector productivo de la parroquia dando cumplimiento al proyecto APOYO AL SECTOR PRODUCTIVO DE LA PARROQUIAL SAN CARLOS MEDIANTE EL MANTENIMIENTO VIAL RURAL DE LA PARROQUIA SAN CARLOS, CANTON LA JOYA DE LOS SACHAS, PROVINCIA DE ORELLANA.

## 3. OBJETIVOS

El objetivo es detallar los trabajos realizados por la maquinaria (Retroexcavadora, Excavadora, Tractor Agrícola, Rodillo y Motoniveladora) del GAD Parroquial San Carlos.

## 4. TRABAJOS EJECUTADOS POR LA MAQUINARIA DEL GAD PARROQUIAL

Los trabajos realizados por las distintas maquinarias durante el año 2023 fueron comunitarios llegando a beneficiar las 24 comunidades y la cabecera parroquial, los cuales ayudan para el desarrollo de nuestra parroquia, estos trabajos se detallan a continuación:

### Mantenimiento vial

El Gad parroquial mediante la maquinaria Motoniveladora y Rodillo realizaron mantenimientos viales de vías veraneras y lastradas de la parroquia, los mismos que comprendieron: limpieza a máquina de las vías, reconformación de la vía, limpieza de cunetas, colocación de alcantarillas.

A continuación, se detallan los tramos intervenidos:

### MAYO-JULIO

N.	VIA	KM	N. VECES	MAQUINARIA	TRABAJOS REALIZADOS
1	Comunidad Luz de América- Arenillas	3.5	1	Motoniveladora Rodillo	Limpieza de la vía, reconformación de la vía
2	Vías y Ramales de la comunidad Bella Unión del Napo- Vía de la comunidad 22 Junio	7.00	1	Motoniveladora Rodillo Retroexcavadora	Limpieza de la vía, cunetas, reconformación de la vía y regado de material pétreo
3	Vía de la comuna Huamayacu-Moran Valverde y 23 de Julio	3.7	1	Motoniveladora Rodillo	Limpieza de la vía, y reconformación de la vía
4	Bella Unión del Napo	1.5	1	Motoniveladora Rodillo Retroexcavadora	Regado de material tierra sucia, Nivelación de terreno, y compactación.

5	Vía de la comunidad 12 de Febrero-ramales de la comunidad Nueva Esperanza.	6.00	1	Motoniveladora Rodillo Retroexcavadora	Limpieza de la vía, cunetas, reconformación de la vía
6	Vía de la cabecera Parroquial San Carlos	1.5	1	Motoniveladora Rodillo	Limpieza de la vía, cunetas, reconformación de la vía
7	Vía de la comunidad Los Ángeles-ramales Eugenio Espejo	5.20	1	Motoniveladora Rodillo	Limpieza de la vía, cunetas, reconformación de la vía
8	Vía de la comunidad Los Ángeles-comunidad Unión Cañar.	3.00	1	Motoniveladora Rodillo	Limpieza de la vía, cunetas, reconformación de la vía
<b>TOTAL</b>		<b>31.4</b>	<b>KM</b>		

**AGOSTO-OCTUBRE**

N.	VIA	KM	N. VECES	MAQUINARIA	TRABAJOS REALIZADOS
1	Vía veranera 24 de Mayo, Los Fundadores, Vía veranera 24 de Noviembre	7.5	1	Motoniveladora Rodillo	Limpieza de la vía, reconformación de la vía, nivelación de terrenos
2	Vía veranera 12 de Octubre-12 de Febrero	3.5	1	Motoniveladora Rodillo Retroexcavadora	Limpieza de la vía, cunetas, reconformación de la vía y desbanque de pendiente de vía
3	Abdón Calderón	0.5	1	Motoniveladora Rodillo Retroexcavadora	Regado de material tierra sucia, Nivelación de terreno, y compactación.
4	Vía veranero 22 de Junio- Vía veranero Bella Unión del Napo, y Arenillas	6.0	1	Motoniveladora Rodillo Retroexcavadora	Limpieza de la vía, cunetas, reconformación de la vía
5	Vía veranera comunidad Abdón Calderón- Vía veranera comunidad Nueva Esperanza	4.0	1	Motoniveladora Rodillo	Limpieza de la vía, cunetas, reconformación de la vía
6	Vía veranera comunidad Moran Valverde 1	1.5	1	Motoniveladora Rodillo	Limpieza de la vía, cunetas, reconformación de la vía
<b>TOTAL</b>		<b>23</b>	<b>KM</b>		



**NOVIEMBRE-DICIEMBRE**

N.	VIA	KM	N. VECES	MAQUINARIA	TRABAJOS REALIZADOS
1	Vía veranera de la comunidad 12 de febrero- Vía veranera de la comunidad Abdón Calderón	2.5	1	Motoniveladora Rodillo	Limpieza de la vía, reconformación de la vía
2	Vía veranera de la comunidad Bella Unión del Napo-Flor del Pantano	3.5	1	Motoniveladora Rodillo Retroexcavadora	Limpieza de la vía, y reconformación de la vía
3	Vía veraneras ramales de la comunidad 12 de Octubre.	1.2	1	Motoniveladora Rodillo	Limpieza de la vía, y reconformación de la vía
<b>TOTAL</b>		<b>7.2</b>	<b>KM</b>		

**Trabajos de drenajes y apertura de ramales.**

Los trabajos de drenajes y aperturas de ramales que realizo el Gad Parroquial Rural San Carlos han sido necesarios para que nuestros agricultores puedan contar con terrenos actos para el cultivo, ya que en tiempo de invierno existía acumulación de agua en las partes bajas de los terrenos ocasionándoles pérdidas significativas y las aperturas de ramales son de gran ayuda para que puedan contar con vías alternas para que los agricultores puedan sacar sus productos con mayor facilidad.

A continuación, se detallan los tramos intervenidos:

**MAYO-JULIO**

N.	VIA	KM	N. VECES	MAQUINARIA	TRABAJOS REALIZADOS
1	Bella Unión del Napo	3.0	1	Excavadora	Reconformación de un drenaje
2	22 de junio-Nueva Tungurahua	2.7	1	Excavadora	Desbroce y Apertura de un ramal
3	Arenillas	1.5	1	Excavadora	Colocación de Alcantarillas
<b>TOTAL</b>		<b>7.2</b>	<b>KM</b>		

**AGOSTO-OCTUBRE**

N.	VIA	KM	N. VECES	MAQUINARIA	TRABAJOS REALIZADOS
1	Cabecera Parroquial-Bella Unión del Napo	6.5	1	Excavadora	Desbroce, limpieza de maleza y reconformación de un drenaje
2	Unión Manabita 2-Agrupación Manabita	3.5	1	Excavadora	Desbroce y Apertura de un ramal
<b>TOTAL</b>		<b>10</b>	<b>KM</b>		

**NOVIEMBRE-DICIEMBRE**

N.	VIA	KM	N. VECES	MAQUINARIA	TRABAJOS REALIZADOS
1	Los Ángeles	1.5	1	Excavadora	Reconformación de un drenaje.
2	Unión Manabita 1	2.5	1	Excavadora	Construcción y limpiezas de piscinas
<b>TOTAL</b>		<b>4.0</b>	<b>KM</b>		

Otros trabajos que llevan a cabo la maquinaria Retroexcavadora en beneficio al sector productivo de la parroquia,

**MAYO-JULIO**

N.	COMUNIDAD	N. VECES	MAQUINARIA	TRABAJOS REALIZADOS
1	Bella Unión del Napo, 22 de Junio, Abdón Calderón, Unión Manabita 1	10	Retroexcavadora	Apertura de zanja, colocación de alcantarillas, y regado de material pétreo.
2	Eugenio Espejo, Abdón Calderón, Bella Unión del Napo, Río Napo, Nueva Esperanza	15	Retroexcavadora	Apertura de un ramal, limpiezas de vías, relleno y nivelación de un ramal.
3	Abdón Calderón, cabecera Parroquial,	4	Retroexcavadora	Apertura de zanjas y colocación de tubería
<b>TOTAL</b>		<b>29</b>		

**AGOSTO-OCTUBRE**

N.	COMUNIDAD	N. VECES	MAQUINARIA	TRABAJOS REALIZADOS
1	Bella Unión del Napo-Nueva Tungurahua-Nueva Esperanza-Moran Valverde y 23 de julio	14	Retroexcavadora	Apertura de un ramal, limpiezas de vías, relleno y nivelación de un ramal.
2	Los Ángeles-Bella Unión del Napo	5	Retroexcavadora	Construcción de pozo séptico
3	Cabecera Parroquial San Carlos	2	Retroexcavadora	Tendido de material
4	22 de Junio-Bella Unión del Napo-Abdón Calderón	10	Retroexcavadora	Apertura de zanjas y arreglos de vías
5	Luz de América-Cabecera Parroquial San Carlos	5	Retroexcavadora	Apertura de zanja y colocación de tubería
<b>TOTAL</b>		<b>36</b>		

**NOVIEMBRE-DICIEMBRE**

N.	COMUNIDAD	N. VECES	MAQUINARIA	TRABAJOS REALIZADOS
1	Cabecera Parroquial San Carlos (Barrio Santa Rosa)	1	Retroexcavadora	Apertura de una zanja y colocación de una tubería
<b>TOTAL</b>		<b>1</b>		

**Otros Trabajos en apoyo al sector productivo.**

La maquinaria del GAD Parroquial Tractor Agrícola realiza diferentes trabajos que son realizados en las diferentes comunidades trabajos que va en apoyo al sector productivo de la parroquia y que se detallan a continuación.

**MAYO-JULIO**

N.	COMUNIDAD	MAQUINARIA	TRABAJOS REALIZADOS
1	24 de Noviembre	Tractor Agrícola	<ul style="list-style-type: none"> <li>• Pasa de rastra</li> <li>• Fumigación</li> </ul>
2	Agrupación Manabita	Tractor Agrícola	<ul style="list-style-type: none"> <li>• Pase de rastra</li> <li>• Pase de romplow</li> </ul>
3	Nueva Tungurahua	Tractor Agrícola	<ul style="list-style-type: none"> <li>• Pase de rastra</li> </ul>
4	Moran Valverde 1	Tractor Agrícola	<ul style="list-style-type: none"> <li>• Pase de rastra</li> <li>• Pase de rodillo</li> </ul>
5	Unión Manabita 2	Tractor Agrícola	<ul style="list-style-type: none"> <li>• Pase de rastra</li> <li>• Pase de rodillo</li> </ul>
6	Bella Unión del Napo	Tractor Agrícola	<ul style="list-style-type: none"> <li>• Pase de rastra</li> <li>• Pase de romplow</li> </ul>

**AGOSTO-OCTUBRE**

N.	COMUNIDAD	MAQUINARIA	TRABAJOS REALIZADOS
1	Abdón Calderón	Tractor Agrícola	<ul style="list-style-type: none"> <li>• Pase de rastra</li> <li>• Fumigación</li> </ul>
2	Nueva Tungurahua	Tractor Agrícola	<ul style="list-style-type: none"> <li>• Pase de rastra</li> <li>• Pase de romplow</li> </ul>
3	Los Ángeles	Tractor Agrícola	<ul style="list-style-type: none"> <li>• Pase de rastra</li> <li>• Pase de rodillo</li> </ul>
4	Moran Valverde y 23 de Julio	Tractor Agrícola	<ul style="list-style-type: none"> <li>• Pase de romplow</li> </ul>
5	Bella Unión del Napo	Tractor Agrícola	<ul style="list-style-type: none"> <li>• Pase de rastra</li> </ul>
6	24 de Mayo	Tractor Agrícola	<ul style="list-style-type: none"> <li>• Pase de rastra</li> <li>• Pase de rodillo</li> </ul>

**NOVIEMBRE-DICIEMBRE**

N.	COMUNIDAD	MAQUINARIA	TRABAJOS REALIZADOS
1	Bella Unión del Napo	Tractor Agrícola	<ul style="list-style-type: none"><li>• Pase de rastra</li></ul>
2	Nueva Tungurahua	Tractor Agrícola	<ul style="list-style-type: none"><li>• Pase de rastra</li></ul>
3	Moran Valverde y 23 de Julio	Tractor Agrícola	<ul style="list-style-type: none"><li>• Pase de rastra</li></ul>

**5. CONCLUSIONES.**

- Todos los trabajos realizados por la maquinaria fueron dirigidos a apoyar al sector productivo y el fortalecimiento institucional del Gad.
- Se dio el mantenimiento adecuado a las vías y bienes del Gad Parroquial para que estas estén al servicio de la comunidad.
- Los trabajos realizados en vías, pese a que han soportado un clima lluvioso, presentan un buen estado en cuanto a su mantenimiento, esto permite un tránsito fluido de los moradores y de personas que visitan estas comunidades.

**6. RECOMENDACIONES.**

- Seguir realizando las inspecciones de acuerdo a los pedidos de la comunidad y su debida planificación para la ejecución de los trabajos.

**ELABORADO POR:**

Ing. John Sarango Calvache  
**TECNICO DE PLANIFICACION Y OBRAS PUBLICAS  
DEL GAD PARROQUIAL RURAL SAN CARLOS**



## ANEXOS: MANTENIMIENTO VIAL LUZ DE AMERICA-ARENILLAS





## MANTENIMIENTO VIAL VERANERO 22 DE JUNIO





## MANTENIMIENTO VIAL 22 DE JUNIO





**MANTENIMIENTO VIAL VERANERO  
DE LA COMUNA KICHWA SAN CRISTOBAL DE HUAMAYACU**





## MANTENIMIENTO VIAL VERANERO COMUNIDAD MORAN VALVERDE Y 23 DE JULIO

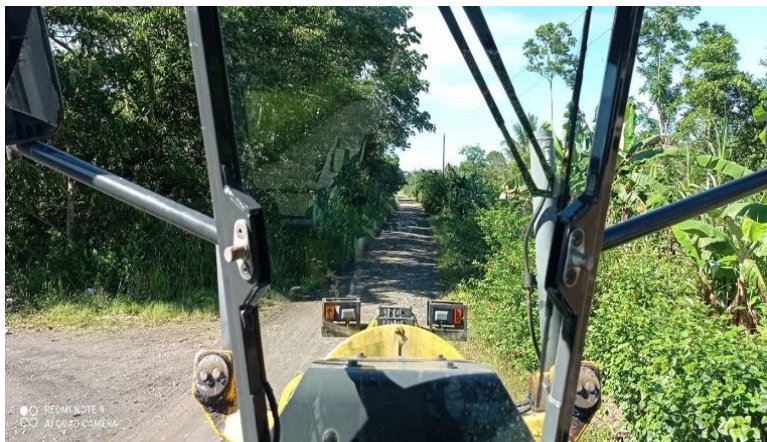

1988-08-09



## MANTENIMIENTO VIAL VERANERO COMUNIDAD 12 DE FEBRERO

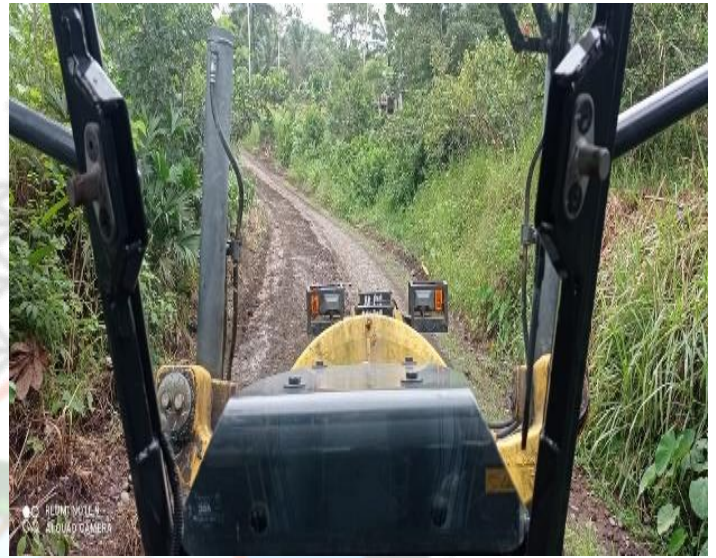



## MANTENIMIENTO DE ESPACIOS DEPORTIVOS BELLA UNIÓN DEL NAPO





## MANTENIMIENTO VIAL DE LAS CALLES DE LA CABECERA PARROQUIAL SAN CARLOS

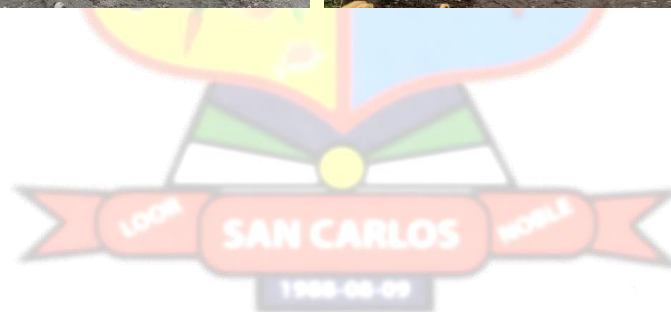



## MANTENIMIENTO VIAL VERANERO COMUNIDAD NUEVA ESPERANZA

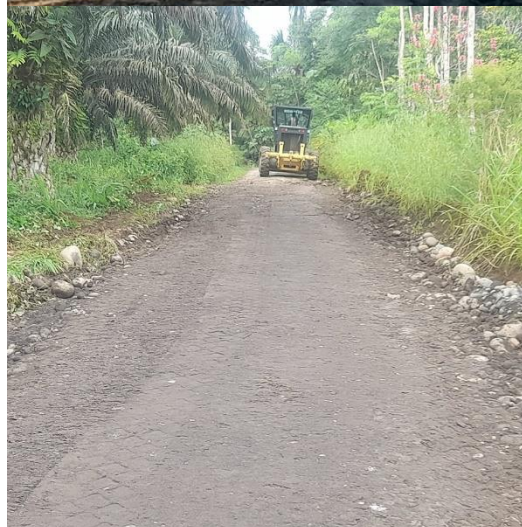

1988-08-09



## MANTENIMIENTO VIAL VERANERO COMUNIDAD EUGENIO ESPEJO





**MANTENIMIENTO VIAL VERANERO  
COMUNIDAD 24 DE MAYO**

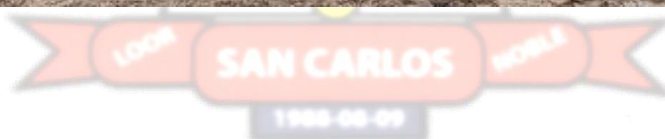



**NIVELACIÓN DE TERRENO  
COMUNIDAD LOS FUNDADORES**

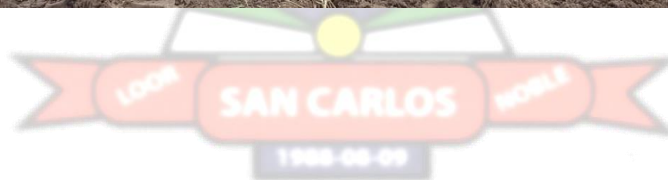



## MANTENIMIENTO VIAL VERANERO COMUNIDAD 12 DE FEBRERO

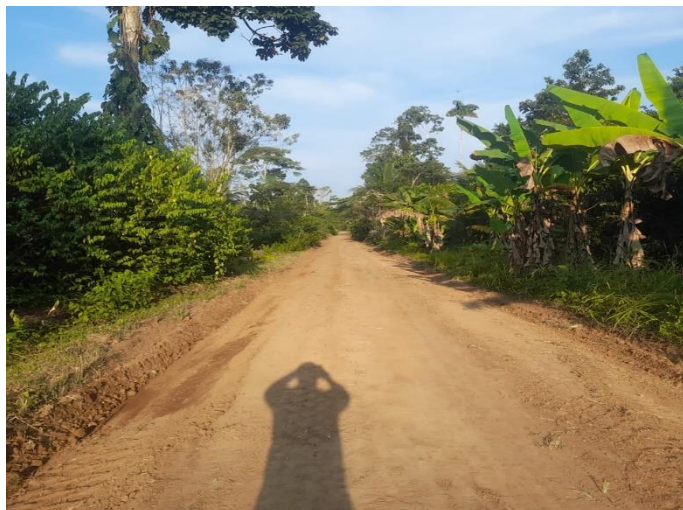



**APERTURA DE ZANJA Y COLOCACIÓN DE TUBERÍA  
COMUNIDAD BELLA UNIÓN DEL NAPO**

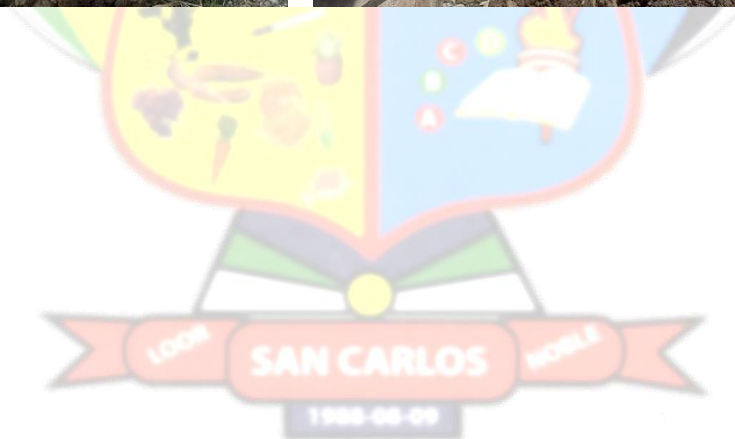



## REGADO DE TIERRA SUCIA COMUNIDAD BELLA UNIÓN DEL NAPO

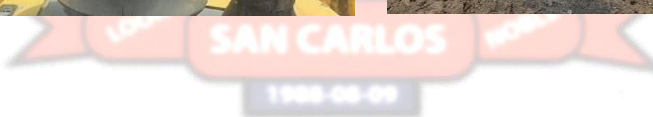



## REGADO DE MATERIAL COMUNIDAD 22 DE JUNIO



## APERTURA DE ZANJA COMUNIDAD ABDÓN CALDERÓN





## APERTURA DE ZANJA COMUNIDAD UNIÓN MANABITA





## LIMPIEZA Y APERTURA DE UN RAMAL COMUNIDAD MORAN VALVERDE Y 23 DE JULIO





**LIMPIEZA DE LAS CALLES  
CABECERA PARROQUIAL SAN CARLOS**





**RELLENO Y COLOCACIÓN DE TUBERÍA  
COMUNIDAD ABDÓN CALDERÓN Y CABECERA PARROQUIAL**

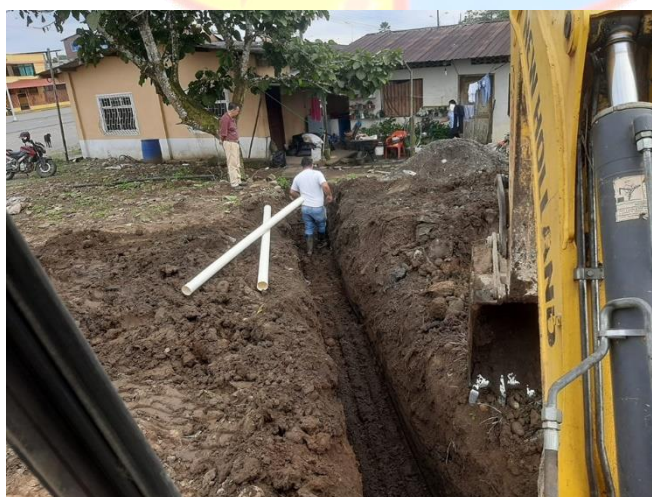



## LIMPIEZA Y NIVELACIÓN DE TERRENO COMUNIDAD EUGENIO ESPEJO Y ABDÓN CALDERÓN





## APERTURA DE ZANJA, DESBROCE Y LIMPIEZA DE UN TERRENO EN LA COMUNIDAD BELLA UNIÓN DEL NAPO Y 22 DE JUNIO.





**COLOCACION DE UNA TUBERIA  
CABECERA PARROQUIAL SAN CARLOS**

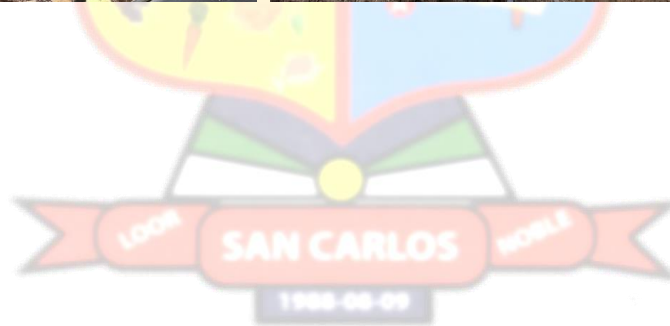



**RELLENO DE UN RAMAL  
COMUNIDAD RIO NAPO**

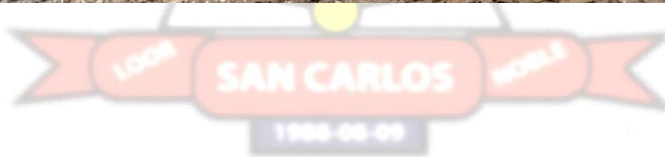



## LIMPIEZAS DE RAMALES COMUNIDAD MORAN VALVERDE Y 23 DE JULIO



1988-08-09



## FUMIGACIÓN PASE DE RASTRA EN LA COMUNIDAD 24 DE NOVIEMBRE Y AGRUPACIÓN MANABITA





## PASE DE RASTRA





## PASE DE RASTRA EN LA COMUNIDAD MORAN VALVERDE 1





**PASE DE RASTRA  
COMUNIDAD UNIÓN MANANITA 2**

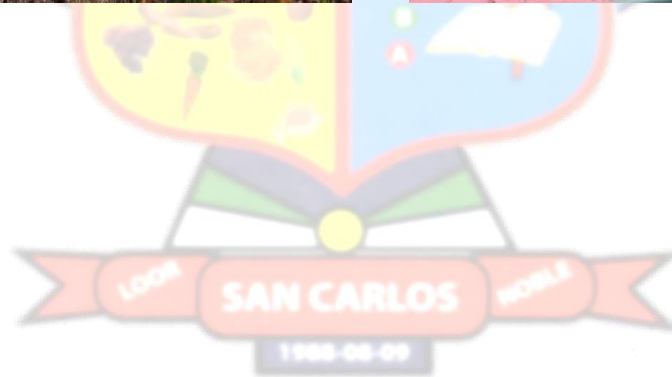



## PASE DE RASTRA Y ROMPLOW COMUNIDAD BELLA UNIÓN DEL NAPO





## PASE DE RASTRA COMUNIDAD NUEVA TUNGURAHUA

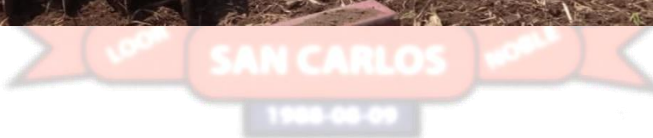







## APERTURA DE DRENAJES Y LIMPIEZA DE TERRENO COMUNIDAD BELLA UNIÓN DEL NAPO





**COLOCACIÓN DE ALCANTARILLA  
COMUNIDAD ARENILLAS**



1988-08-09



**DESBROCE DE MALEZA  
COMUNIDAD BELLA UNIÓN DEL NAPO**





**DESBROCE DE MALEZA  
CABECERA PARROQUIAL SAN CARLOS**









**APERTURA DE RAMALES  
COMUNIDAD UNIÓN MANABITA 1 Y BELLA UNIÓN DEL NAPO**







1988-08-09









# GOBIERNO AUTÓNOMO DESCENTRALIZADO PARROQUIAL RURAL SAN CARLOS

- Ley de creación según el registro oficial N°- 996 de 9 de Agosto de 1988
- Ruc.: 2260002320001

## 1. DATOS GENERALES DEL PROYECTO

### 1.1 Nombre del Proyecto

APOYO AL SECTOR PRODUCTIVO DE LA PARROQUIA SAN CARLOS MEDIANTE EL MANTENIMIENTO VIAL RURAL DE LA PARROQUIA SAN CARLOS, CANTON JOYA DE LOS SACHAS, PROVINCIA DE ORELLANA.

### 1.2 Entidad Ejecutora

1. Gobierno Autónomo Descentralizado Parroquial Rural San Carlos.

Razón social. -

Gobierno Autónomo Descentralizado Parroquial Rural San Carlos.

Representante Legal. -

Sr. Wilson Guerrero Becerra, Presidente de GADPRSC

Fecha de creación y acuerdo de legalización. -

09 de agosto de 1988, mediante ley de creación según Registro Oficial N. 996

### 1.3 Cobertura y Localización

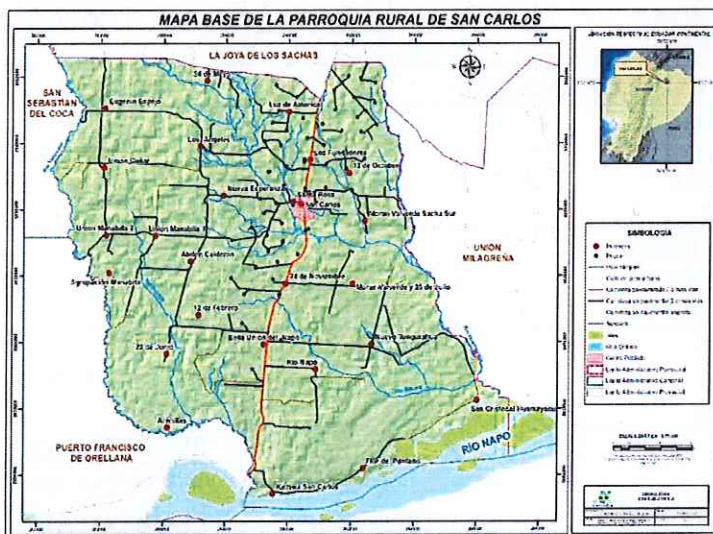

**Cobertura.** - Su cobertura es parroquial, ya que dará servicio a las comunidades de la Parroquia San Carlos.

**Localización.** -

Provincia: Orellana  
Cantón: La Joya de los Sachas  
Parroquia: San Carlos

PROVINCIA DE ORELLANA

*Obras y trabajo por mi gente, por un San Carlos diferente*



062497262



gobparroqsancarlos@hotmail.com



Vía Coca Lago Agrio y Vía al Río Napo







# GOBIERNO AUTÓNOMO DESCENTRALIZADO PARROQUIAL RURAL SAN CARLOS

- Ley de creación según el registro oficial  
N°- 996 de 9 de Agosto de 1988
- Ruc.: 2260002320001

La Provincia de Orellana está ubicada en el extremo nororiental del Ecuador en la Región Amazónica.

## CANTÓN LA JOYA DE LOS SACHAS

El Cantón La Joya de los Sachas está ubicado al Noreste de la Provincia de Orellana.

## PARROQUIA TRES DE NOVIEMBRE

La parroquia San Carlos se encuentra ubicada al Sur Oeste del Cantón La Joya de los Sachas

### 1.4 Monto y Fuentes de Financiamiento

#### 1.4.1 Monto

El monto requerido para la ejecución del proyecto es USD. 388.488,28 (Trescientos ochenta y ocho mil cuatrocientos ochenta ocho, con 28/100, incluido IVA).

ITE N	DESCRIPCION DE LOS EQUIPOS	CANTID AD	UNID AD	P. UNITARIO		P. TOTAL		
<b>ITENS GRABADOS CON IVA 0%</b>								
1	GASTOS EN PERSONAL	1	GLOBA L	S/.	118.349,79	S/.	118.349,79	
2	DEPRECIACIÓN MAQUINARIA Y VEHICULOS	1	GLOBA L	S/.	59.361,00	S/.	59.361,00	
<b>ITENS GRABADOS CON IVA 12%</b>								
3	COMBUSTIBLES LUBRICANTES, REPUESTOS Y SERVICIOS	1	GLOBA L	S/.	176.196,68	S/.	176.196,68	
4	SEGUROS PARA MAQUINARIA Y VEHICULOS	1	GLOBA L	S/.	10.000,00	S/.	10.000,00	
6	OTROS DE USO Y CONSUMO	1	GLOBA L	S/.	1.997,50	S/.	1.997,50	
						SUBTOTAL 0%	S/.	177.710,79
						SUBTOTAL 12%	S/.	188.194,18
						<b>SUBTOTAL</b>	<b>S/.</b>	<b>365.904,97</b>
						<b>IVA 12%</b>	<b>S/.</b>	<b>22.583,30</b>
						<b>TOTAL</b>	<b>S/.</b>	<b>388.488,28</b>

#### 1.4.2 Fuentes de Financiamiento

CUADRO DE FUENTES DE FINANCIAMIENTO			
FUENTES DE FINANCIAMIENTO	DESCRIPCION		APORTES USD.
	PRESUPUESTO		
	DESCRIPCION	UNIDAD	COSTO TOTAL

*Obras y trabajo por mi gente, por un San Carlos diferente*



062497262



gobparroqsancarlos@hotmail.com



Vía Coca Lago Agrio y Vía al Río Napo







# GOBIERNO AUTÓNOMO DESCENTRALIZADO PARROQUIAL RURAL SAN CARLOS

- Ley de creación según el registro oficial

N°- 996 de 9 de Agosto de 1988

- Ruc.: 2260002320001

Gobierno Parroquial Rural San Carlos	SUELDOS OPERADORES	ANUAL	\$ 118.349,79	\$ 388.488,28
	COMBUSTIBLES LUBRICANTES, REPUESTOS Y SERVICIOS	ANUAL	\$ 176.196,68	

	SEGUROS PARA MAQUINARIA Y VEHICULOS	ANUAL	\$ 10.000,00	
	OTROS DE USO Y CONSUMO	ANUAL	\$ 1.997,50	
	DEPRECIACIÓN MAQUINARIA Y VEHICULOS	ANUAL	\$ 59.361,00	
		IVA 12%	\$ 22.583,30	
		<b>TOTAL</b>	<b>\$ 388.488,28</b>	
<b>TOTAL REQUERIDO PARA OPERACIÓN Y MANTENIMIENTO</b>				<b>\$ 388.488,28</b>

## Forma de Entrega de Recursos del Gobierno Provincial de Orellana:

La forma de entrega y transferencia de recursos, es a criterios del Gobierno Provincial de Orellana.

### 1.5 Plazo de Ejecución

El plazo del proyecto contemplado es de (12) doce meses corridos de enero a diciembre del 2023.

Al finalizar el plazo ya deberá estar listo otro proyecto de las mismas características atendiendo las principales necesidades de la parroquia San Carlos

### 1.6 Sector y Tipo de Proyecto

De acuerdo al Sistema de Inversión Pública del Ecuador Sectores y subsectores de intervención definidos, el presente Proyecto se encuentra en:

- **Sector 10** Transporte, Comunicación y Vialidad. **Subsector 10.7** Mantenimiento vial.
- **Sector 06** Agricultura, Ganadería y Pesca. **Subsector 6.2** Infraestructura agrícola, pecuaria y piscícola.
- **TIPO DEL PROYECTO:** Descripción, financiamiento para operación de equipo caminero

### 1.7 Acuerdos y compromisos

Para la ejecución de este proyecto se llegaron a determinados acuerdos con instituciones y las comunidades de la parroquia.

- **Las Comunidades.** - El compromiso de las comunidades es el de mantener limpio los linderos de las fincas por donde atraviesan las vías a intervenir y de proporcionar la alimentación a los operadores que se encuentren trabajando en por sus respectivas zonas.

*Obras y trabajo por mi gente, por un San Carlos diferente*



062497262



[gobparroqsancarlos@hotmail.com](mailto:gobparroqsancarlos@hotmail.com)



Vía Coca Lago Agrio y Vía al Río Napo







## GOBIERNO AUTÓNOMO DESCENTRALIZADO PARROQUIAL RURAL SAN CARLOS

- Ley de creación según el registro oficial  
N°- 996 de 9 de Agosto de 1988
- Ruc.: 2260002320001

### 2. DIAGNÓSTICO Y PROBLEMA

#### 1.1 Descripción de la situación actual del área de intervención del proyecto.

##### 1.1.1 Antecedentes

La Parroquia San Carlos, dentro de sus facultades, que le ejerce la Constitución de la República del Ecuador en la cual, materializa la descentralización y desconcentración administrativa del gobierno central, hacia las juntas parroquiales en su condición de gobiernos seccionales autónomos, como único mecanismo administrativo, mediante el cual se cumpla el anhelado desarrollo armónico del país, estimulando a los sectores marginales de nuestra población, como agentes de su propio desarrollo y autogestión.

El Gobierno Autónomo Parroquial Rural San Carlos, por disposición Constitucional, Art. 238.- "Los gobiernos autónomos descentralizados gozarán de autonomía política, administrativa y financiera, y se regirán por los principios de solidaridad, subsidiariedad, equidad interterritorial, integración y participación ciudadana...", Según mandato en la COOTAD, las atribuciones de la junta parroquial rural. - A la junta parroquial rural le corresponde:

- Expedir acuerdos, resoluciones y normativa reglamentaria en las materias de competencia del gobierno autónomo descentralizado parroquial rural, conforme este Código;
- Aprobar el plan parroquial de desarrollo y el de ordenamiento territorial formulados participativamente con la acción del consejo parroquial de planificación y las instancias de participación, así como evaluar la ejecución de aquéllos;
- Aprobar o improbar el presupuesto del gobierno autónomo descentralizado parroquial rural, que deberá guardar concordancia con el plan parroquial de desarrollo y con el de ordenamiento territorial; así como garantizar una participación ciudadana en la que estén representados los intereses colectivos de la parroquia rural, en el marco de la Constitución y la ley. De igual forma, aprobará o no la liquidación presupuestaria del año inmediato anterior, con las respectivas reformas;
- Aprobar, a pedido del presidente de la junta parroquial rural, traspasos de partidas presupuestarias y reducciones de crédito, cuando las circunstancias lo ameriten;
- Autorizar la contratación de empréstitos destinados a financiar la ejecución de programas y proyectos previstos en el plan regional de desarrollo y de ordenamiento territorial, observando las disposiciones previstas en la Constitución y en uso de sus facultades se tiene programado:

La dispersión y lejanía de todas las comunidades de la parroquia hace que no exista una comunicación fluida problema que se va agravando cuando las vías de acceso entre las comunidades se encuentran en mal estado, dado que su capa de rodadura es de material pétreo reconformado, que gradualmente se va deteriorando debido al uso e inclemencia del invierno de la zona. **Dicho problema agudiza la problemática de transporte de sus productos a la venta y comercialización.**

Hoy en día la parroquia San Carlos, cuenta con un sinnúmero de arterias viales en su mayoría caminos de tercer orden lastrados y senderos de tierra, que son de gran

*Obras y trabajo por mi gente, por un San Carlos diferente*



062497262



gobparroqsancarlos@hotmail.com



Vía Coca Lago Agrío y Vía al Río Napo







# GOBIERNO AUTÓNOMO DESCENTRALIZADO PARROQUIAL RURAL SAN CARLOS

- Ley de creación según el registro oficial  
N°- 996 de 9 de Agosto de 1988  
- Ruc.: 2260002320001

importancia para el desarrollo económico y comunicación de las diferentes comunidades y parroquias aledañas dentro y fuera del cantón y provincia; debido al uso y temporal invernal propio de la región amazónica presentan un desgaste y deterioro constante en su carpeta de rodadura lo que ocasionan inseguridad para los peatones y vehículos, por lo que necesitan un mantenimiento rutinario constante.

## Localización.

Este proyecto será ejecutado en la Parroquia San Carlos, la misma que se ubica en la parte sur oeste del cantón La Joya de los Sachas, provincia de Orellana.  
coordenadas UTM:

X= 290350,  
Y = 9958146

Altitud: fluctúa entre los 240 y 320 msnm  
Temperatura promedio: 25. 6° C  
Pluviosidad anual: entre 2650 a 4500 mm

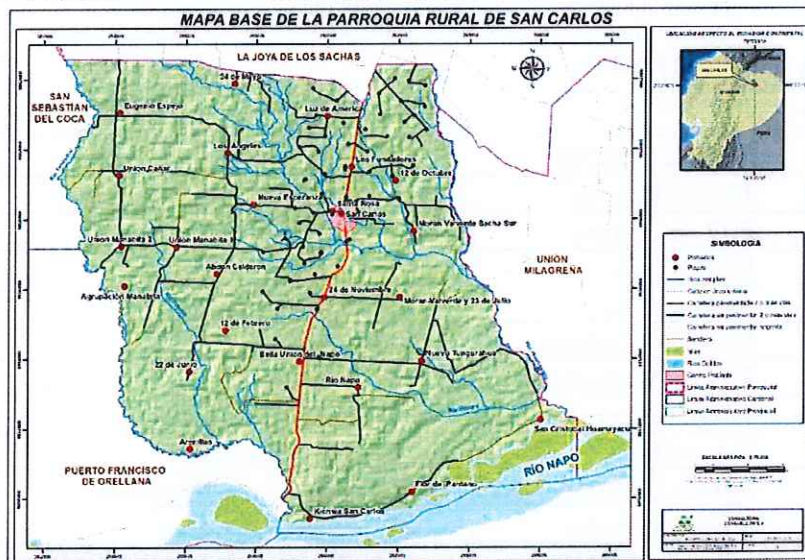

Este proyecto será ejecutado en la Parroquia San Carlos, se ubica en la parte sur oeste del cantón La Joya de los Sachas, provincia de Orellana., el mismo que se localiza, formando parte de la cuenca del río Napo, su altitud promedio es de 270 msnm, posee un clima Húmedo Tropical, con una nubosidad media de 6 octavos, y temperatura normal de 28 °C.

Los límites Parroquiales son:

**Límites:**  
**Norte:** con la Joya de los Sachas  
**Sur:** con el Río Napo  
**Este:** con la Joya de los Sachas  
**Oeste:** con la Parroquia San Sebastián del Coca

**Superficies:** 13.437,41 Has.  
**Cabecera:** San Carlos  
**Parroquial:**

*Obras y trabajo por mi gente, por un San Carlos diferente*



062497262



[gobparroqsancarlos@hotmail.com](mailto:gobparroqsancarlos@hotmail.com)



Vía Coca Lago Agrío y Vía al Río Napo







# GOBIERNO AUTÓNOMO DESCENTRALIZADO PARROQUIAL RURAL SAN CARLOS

- Ley de creación según el registro oficial

N°- 996 de 9 de Agosto de 1988

- Ruc.: 2260002320001

La parroquia San Carlos, posee una superficie total de 134.44 Km<sup>2</sup>, lo que representa alrededor del 11.24% de territorio cantonal de la Joya de los Sachas.

La parroquia San Carlos está conformada por 24 comunidades, incluida la cabecera parroquial.

## DATOS REFERENCIALES DE LA PARROQUIA SAN CARLOS

### ASPECTOS GENERALES

**Ubicación:** Está ubicada al Suroeste del cantón La Joya de los Sachas.  
**Creación:** 09 de agosto del 1988, mediante Registro Oficial N° 996  
**Límites:** **Norte:** con la Joya de los Sachas  
**Sur:** con el Río Napo  
**Este:** con la Joya de los Sachas  
**Oeste:** con la Parroquia San Sebastián del Coca  
**Superficies:** 13.437,41 Has.  
**Cabecera Parroquial:** San Carlos

### ESTRUCTURA POLÍTICA ADMINISTRATIVA

**Cabecera Parroquial:** San Carlos

**Comunidades:**

COMUNIDADES	
13	Luz de América
1	12 de Febrero
14	Moran Valverde-23 de Junio
2	12 de Octubre
15	Moran Valverde 1
3	22 de Junio
16	Nueva Esperanza
4	24 de Mayo
17	Nueva Tungurahua
5	Abdón Calderón
18	Río Napo
6	24 de Noviembre
19	Unión Cañar
7	Agrupación Manabita
20	Unión Manabita 1
8	Arenillas
21	Unión Manabita 2
9	Bella Unión del Napo
22	Comuna San Cristóbal de
10	Eugenio Espejo
23	Comuna San Carlos.
11	Flor del Pantano
EN TRAMITE DE COMUNIDAD	
12	Los Ángeles
24	SECTRO LOS FUNDADORES

**Clima:** El clima es húmedo Tropical, con una nubosidad media de 6 octavos  
**Temperatura:** **Mínimo:** 18°C  
**Normal:** 28°C  
**Máximo:** 42°C  
**Precipitación:** Precipitaciones 2650 a 4500 mm anuales y de mayo a noviembre las lluvias son más frecuentes.  
**Suelos:** Arcilloso de textura delgada y características ferruginosas

*Obras y trabajo por mi gente, por un San Carlos diferente*



062497262



gobparroqsancarlos@hotmail.com



Vía Coca Lago Agrio y Vía al Río Napo







# GOBIERNO AUTÓNOMO DESCENTRALIZADO PARROQUIAL RURAL SAN CARLOS

- Ley de creación según el registro oficial  
N°- 996 de 9 de Agosto de 1988
- Ruc.: 2260002320001

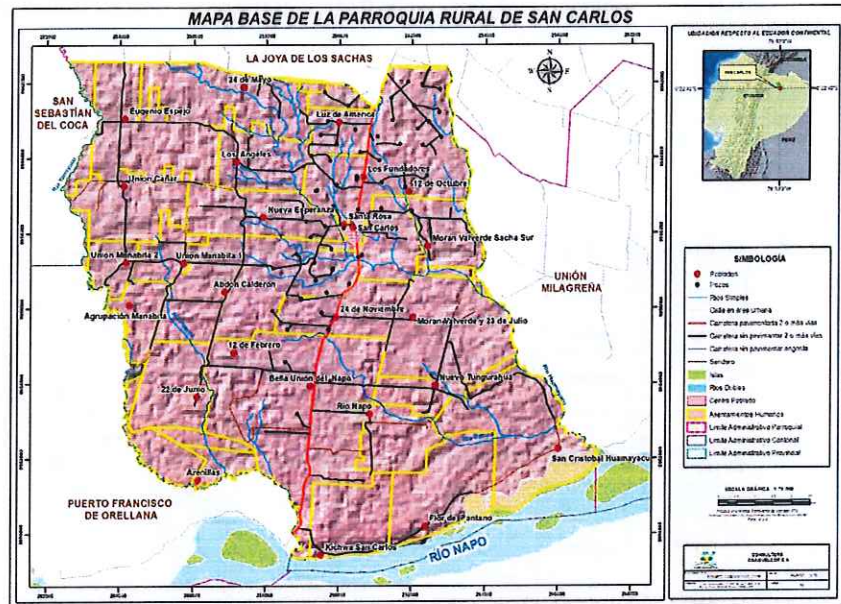

## Topografía:

Gran parte de su superficie es llanura

## Hidrografía:

La parroquia se encuentra ubicada en una zona de Bioclima denominada: "Pluvial - Tierras Bajas", y presenta 2 isoyetas: de 3.200 a 3.300 mm de precipitación y de 3.300 a 3.400 mm; la primera isoyeta alberga al 95,04% de la superficie parroquial, mientras que el 4,96% restante se encuentra en la segunda.

## Ubicación Geográfica.

Como punto de ubicación se tomó en el Gobierno Parroquial.

**Coordenadas:** 290432.00 E  
9957995.00 N

**Altura:** 265.00 msnm

*Obras y trabajo por mi gente, por un San Carlos diferente*



062497262



[gobparroqsancarlos@hotmail.com](mailto:gobparroqsancarlos@hotmail.com)



Vía Coca Lago Agrio y Vía al Río Napo







# GOBIERNO AUTÓNOMO DESCENTRALIZADO PARROQUIAL RURAL SAN CARLOS

- Ley de creación según el registro oficial  
N°- 996 de 9 de Agosto de 1988
- Ruc.: 2260002320001

## MAPA DE LA CABECERA PARROQUIAL SAN CARLOS

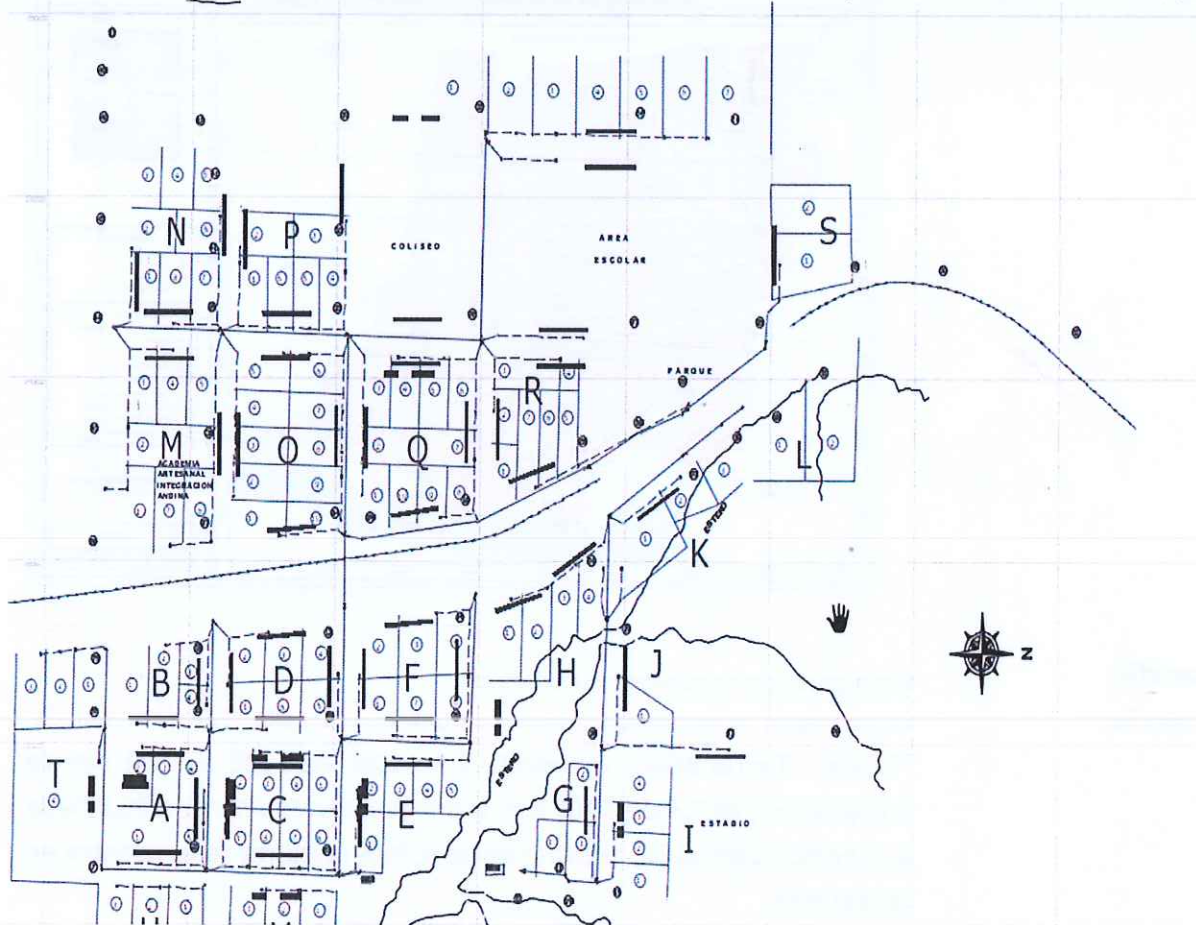

Fuente: PDyOT actualizado del GADPRSC 202

### **Distancia a las ciudades más cercanas.**

- San Carlos - La Joya de los Sachas 7 Km;
- San Carlos - Francisco de Orellana, 30 Km;
- San Carlos - Lago Agrio, 57.1 Km.

### **Vías de acceso a la parroquia.**

- Carretera asfaltada de primer orden, 7 Km referido a la Cabecera Cantonal.
- Caminos vecinales lastrados.

*Obras y trabajo por mi gente, por un San Carlos diferente*



062497262



[gobparroqsancarlos@hotmail.com](mailto:gobparroqsancarlos@hotmail.com)



Vía Coca Lago Agrio y Vía al Río Napo







# GOBIERNO AUTÓNOMO DESCENTRALIZADO PARROQUIAL RURAL SAN CARLOS

- Ley de creación según el registro oficial

N°- 996 de 9 de Agosto de 1988

- Ruc.: 2260002320001

**Tabla 50. Rutas y Tipos de Rodadura de la Parroquia San Carlos**

RUTA	RODADURA			
	Adoquín	Asfalto	Lastre	Tierra
12 de Febrero			1,190	
12 de Febrero-24 de Noviembre			3,001	
12 de Octubre			2,541	
22 de Junio-Bella Unión del Napo			4,275	
22 de Junio-Río Napo				4,477
24 de Noviembre			0,415	
24 de Noviembre-Abdón Calderón			1,951	
Abdón Calderón-22 de Junio			2,964	
Abdón Calderón-Pre. Coop. Agrupación Manabita			1,605	
Bella Unión del Napo			6,946	
Eugenio Espejo-Unión Manabita			6,335	
Flor del Pantano				0,201
Huamayacu-Luz de América			1,393	
La Parker			5,823	
La Parker-San Carlos		12,095		
Los Ángeles			2,543	
Los Ángeles-Luz de América			4,801	
Luz de América	0,145		7,344	0,136
Nueva Tungurahua			1,298	
Nueva Tungurahua-24 de Noviembre			5,008	

Fuente: Cartografía Digital, 2020, GADPRSC PDYOT ACTUALIZADO 2020

*Obras y trabajo por mi gente, por un San Carlos diferente*



062497262



gobparroqsancarlos@hotmail.com



Vía Coca Lago Agrío y Vía al Río Napo







# GOBIERNO AUTÓNOMO DESCENTRALIZADO PARROQUIAL RURAL SAN CARLOS

- Ley de creación según el registro oficial

N°- 996 de 9 de Agosto de 1988

- Ruc.: 2260002320001

**Tabla 50. Rutas y Tipos de Rodadura de la Parroquia San Carlos. Continuación**

RUTA	RODADURA			
	Adoquín	Asfalto	Lastre	Tierra
Nuevo Tungurahua-Bella Unión del Napo			1,597	
Nuevo Tungurahua-Huamayacu			4,570	
Nuevo Tungurahua-Pre. Coop. Morán Valverde			0,409	
Pre Coop. Morán Valverde y 23 de Noviembre				1,455
Pre. Coop. 24 de Mayo			0,828	
Pre. Coop. Agrupación Manabita			1,371	0,661
Pre. Coop. Agrupación Manabita-Unión Manabita			2,517	
Pre. Coop. Morán Valverde Sacha 2			1,466	
Pre. Coop. Morán Valverde y 23 de Julio			2,160	
Pre. Coop. Nueva Esperanza-. San Carlos			0,970	
Pre. Coop. Unión Cañar				2,193
Pre. Coop. Nueva Esperanza			1,116	
Pre. Coop. Unión Cañar			2,689	0,916
Río Napo			3,495	1,859
San Carlos-Flor de Pantano			5,706	
San Carlos-Pre. Coop. Nueva Esperanza			1,472	
San Cristóbal Huamayacu-Flor de Pantano				3,220
Unión Manabita			2,845	
Unión Manabita 1				1,323
Unión Manabita 2			0,726	
Unión Manabita-Huamayacu			6,405	
Unión Manabita-San Carlos			6,912	
San Carlos, Centro Poblado			6,935	1,617
<b>Total general</b>	<b>0,145</b>	<b>12,095</b>	<b>113,624</b>	<b>18,059</b>

Fuente: Cartografía Digital, 2020, GADPRSC PDYOT ACTUALIZADO 2020.

### **Población.**

Según el PDyOT San Carlos actualizado año 2020, partir de los datos del VII Censo de Población y VI de Vivienda 2010, la Secretaría Técnica Planifica Ecuador (STPE)(2017), realiza la

*Obras y trabajo por mi gente, por un San Carlos diferente*



062497262



gobparroqsancarlos@hotmail.com



Vía Coca Lago Agrio y Vía al Río Napo







## GOBIERNO AUTÓNOMO DESCENTRALIZADO PARROQUIAL RURAL SAN CARLOS

- Ley de creación según el registro oficial

N°- 996 de 9 de Agosto de 1988

- Ruc.: 2260002320001

Proyección Referencial de Población a nivel de Provincia, Cantón y Parroquia (Tabla 31), estableciéndose que la parroquia San Carlos, debería tener 2.979 habitantes en el año 2020. Los lugares de mayor concentración poblacional se encuentran en la cabecera parroquial y en el centro de cada comunidad, distribuidos de la siguiente manera (según datos Junta parroquial 2011).

Tabla 31. Proyección Referencial de Población a nivel de Provincia, Cantón y Parroquia

AÑO	ORELLANA	LA JOYA DE LOS SACHAS	SAN CARLOS
2011	140.663	38.494	2.914
2012	143.421	38.774	2.936
2013	146.058	39.003	2.953
2014	148.573	39.182	2.966
2015	150.977	39.317	2.977
2016	153.269	39.405	2.983
2017	155.453	39.453	2.987
2018	157.520	39.457	2.987
2019	159.479	39.423	2.985
2020	161.338	39.352	2.979
2021	160.459	40.173	2.994
2022	163.334	41.342	3.000
2023	164.118	42.598	3.032

Fuente: Cartografía Digital, 2020, GADPRSC PDYOT ACTUALIZADO 2020.

Una vez colectada la información de la Encuesta Socioeconómica (ESE), los resultados arrojan que se indagó la información a 214 cabezas de familia, alcanzando a recolectar la información de hasta 800 personas de la parroquia.

La Pirámide Poblacional de la parroquia, exhibida en la Gráfica 40, representa a los datos colectados en la ESE durante los meses de febrero y marzo de 2020. Al compararla con los datos históricos generados a partir de los datos del VII Censo de Población y VI de Vivienda 2010, se muestran representaciones consistentes, en formas de típicas pirámides progresivas, en la que existen mayor cantidad de individuos jóvenes que adultos.

*Obras y trabajo por mi gente, por un San Carlos diferente*



062497262



[gobparroqsancarlos@hotmail.com](mailto:gobparroqsancarlos@hotmail.com)



Vía Coca Lago Agrio y Vía al Río Napo







# GOBIERNO AUTÓNOMO DESCENTRALIZADO PARROQUIAL RURAL SAN CARLOS

- Ley de creación según el registro oficial  
N°- 996 de 9 de Agosto de 1988  
- Ruc.: 2260002320001

**Gráfica 38.** Comparación entre las Pirámides Poblacionales de la parroquia San Carlos, según la Encuesta Socioeconómica San Carlos (febrero 2020) y del VII Censo de Población y VI de Vivienda 2010.



**Fuente:** Encuesta Socioeconómica San Carlos, Febrero-Marzo 2020 / VII Censo de Población y VI de Vivienda 2010

En información conglomerada, la ESE arroja que de las 800 personas que alcanzó la encuesta, está compuesta por 52,92% constituye la población masculina y 47,08% por población femenina. La información histórica del Censo 2010, estableció que en la parroquia 54,08% de población masculina y 45,92% de población femenina.

*Obras y trabajo por mi gente, por un San Carlos diferente*



062497262



gobparroqsancarlos@hotmail.com



Vía Coça Lago Agrio y Vía al Río Napo







# GOBIERNO AUTÓNOMO DESCENTRALIZADO PARROQUIAL RURAL SAN CARLOS

- Ley de creación según el registro oficial

N°- 996 de 9 de Agosto de 1988

- Ruc.: 2260002320001

Tabla 32. Proyección de la Población para el año 2022

Rangos de Edad	Masculino	Femenino	Total
0 - 4 Años	199	155	360
5 - 9 Años	178	188	370
10 - 14 Años	200	187	387
15 - 19 Años	167	153	330
20 - 24 Años	138	104	262
25 - 29 Años	143	121	265
30 - 34 Años	94	81	175
35 - 39 Años	102	79	180
40 - 44 Años	67	44	111
45 - 49 Años	71	65	156
50 - 54 Años	66	51	117
55 - 59 Años	66	41	107
60 - 64 Años	40	30	70
65 - 69 Años	33	29	63
70 - 74 Años	27	19	46
75 - 79 Años	8	6	15
80 y más años de edad	10	15	25
<b>Total</b>	<b>1611</b>	<b>1368</b>	<b>3.040</b>

Fuente: Cartografía Digital, 2020, GADPRSC PDYOT ACTUALIZADO 2020.

## Aspecto económico de la población

La parroquia presenta cuatro (4) actividades económicas muy representativas como son: la agricultura con el 67.19%, la educación con el 3.14%, servicios de producción petrolero 2.68% y servicios administrativos 2.68%. Las cuatro actividades representan el 75.69 del PEA Parroquial.

De la población encuestada, en edad de trabajar, habitantes de 15 años y más, que se encuentra en ocupación actual (a marzo de 2020), se distinguen dos las modalidades: autoempleo (cuentapropista) o empleado (prestando mano de obra a alguien más).

- El 42,78% de la PEA, se encuentra en categorías no remuneradas, sea como Quehaceres Domésticos y como Estudiantes.

*Obras y trabajo por mi gente, por un San Carlos diferente*



062497262



[gobparroqsancarlos@hotmail.com](mailto:gobparroqsancarlos@hotmail.com)



Vía Coca Lago Agrio y Vía al Río Napo







## GOBIERNO AUTÓNOMO DESCENTRALIZADO PARROQUIAL RURAL SAN CARLOS

- Ley de creación según el registro oficial

N°- 996 de 9 de Agosto de 1988

- Ruc.: 2260002320001

- El 2,74% de la población en edad de trabajar se encuentra en desocupación propiamente dicha.

Entre las ramas de las categorías de ocupación remuneradas, destaca la Agricultura, Ganadería y Piscicultura con el 61,64%, en segundo lugar, de importancia Servicios con el 25,34% y el sector de Comercio con 9,59%. Los sectores Industria, Construcción y Otras Ramas con el 3,42%. A partir de los datos, se muestra que la PEA está mayoritariamente especializada en la producción agrícola.

No se identificaron iniciativas que promuevan el trabajo decente, la igualdad de remuneración por trabajo de igual valor, en un entorno de trabajo seguro y/o protegido.; no se detectaron *a priori* incidentes que demuestren la falta de estos factores tampoco.

A partir del análisis de los datos de la encuesta, se desprende que:

- El 23,03% entre adolescentes y los jóvenes (habitantes entre 15 a 29 años) se encuentra en ramas no remunerada (incluyen jóvenes en desocupación y dedicados a los quehaceres domésticos).
- El 18,65% que corresponde a adultos (30 a 64 años) se encuentran en la misma condición.

En la muestra encuestada, no se identificó actividades que involucren el trabajo forzoso infantil, tampoco se recibió información de la población sobre este factor. Tampoco se identificaron en territorio acciones para reducir la proporción de jóvenes y adultos que no están en condición de empleabilidad.

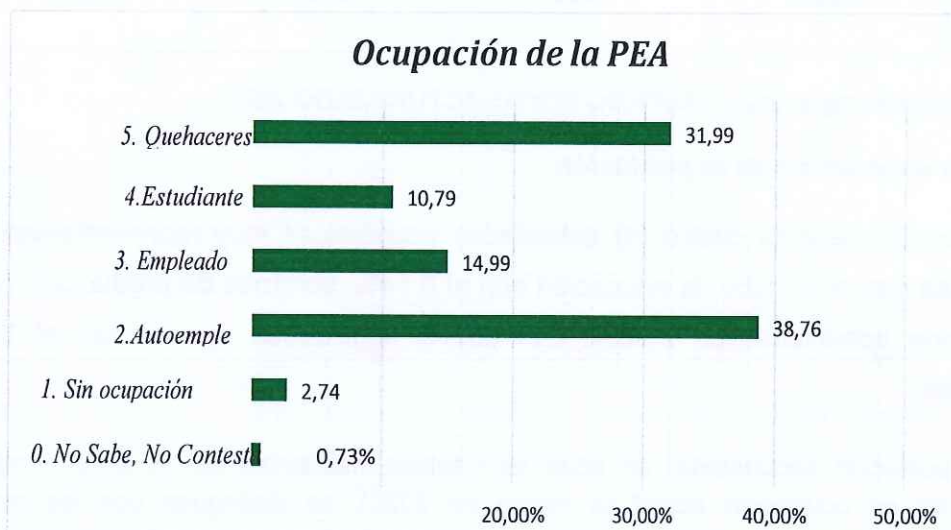

Gráfica 34. Ocupación de la Población Económicamente Activa en la Parroquia San Carlos

Fuente: Cartografía Digital, 2020, GADPRSC PDYOT ACTUALIZADO 2020.

*Obras y trabajo por mi gente, por un San Carlos diferente*



062497262



gobparroqsancarlos@hotmail.com



Vía Coca Lago Agrio y Vía al Río Napo







# GOBIERNO AUTÓNOMO DESCENTRALIZADO PARROQUIAL RURAL SAN CARLOS

- Ley de creación según el registro oficial N°- 996 de 9 de Agosto de 1988
- Ruc.: 2260002320001

De la información del PDYOT Actualizado San Carlos 2020, el PEA de la Provincia de Orellana conforman 33.706 personas de las cuales el 71,20% realizan actividades en el área rural y el 28,80% en el área urbana. Según el censo del 2010, 54.688 personas representan el PEA provincial, de los cuales el PEA urbano representa el 43,91% y el PEA rural el 56,09% lo que significa un incremento de la actividad económica en el área urbana, disminuyendo visiblemente la actividad económica en el área rural.

Las actividades económicas más relevantes de la provincia de Orellana y cada cantón según la información del PDYOT Actualizado San Carlos 2020, se basan en varios sectores productivos se puede observar que la principal actividad productiva a continuación (se encuentran definidas en orden de importancia):

Provincia de Orellana: Agricultura, comercio, administración pública, construcción, enseñanza y, explotación minas.

Cantón Orellana: Agricultura, comercio, construcción, explotación minas y manufacturas.

Cantón Joya de los Sachas: Agricultura, comercio, explotación minas, construcción y manufacturas

Cantón Loreto: Agricultura, enseñanza, comercio construcción y, manufacturas.

Cantón Aguarico: Agricultura, administración pública, construcción, enseñanza y explotación minas.

## Parroquia San Carlos

La parroquia presenta cuatro (4) actividades económicas muy representativas como son: la agricultura con el 61,46% del PEA total, actividades de producción petrolera con el 8,76%, enseñanza 4,30%, construcción con el 3,03%. Las cuatro actividades representan el 77,55% del PEA parroquial.

Según la información del PDYOT Actualizado San Carlos 2020, fueron censados 800 personas, de los cuales 750 conforman la población económicamente activa que representan el 40,02% de la población rural distribuidos en 600 hombres y 200 mujeres que representan el 74,60 y 25,39% del total respectivamente.

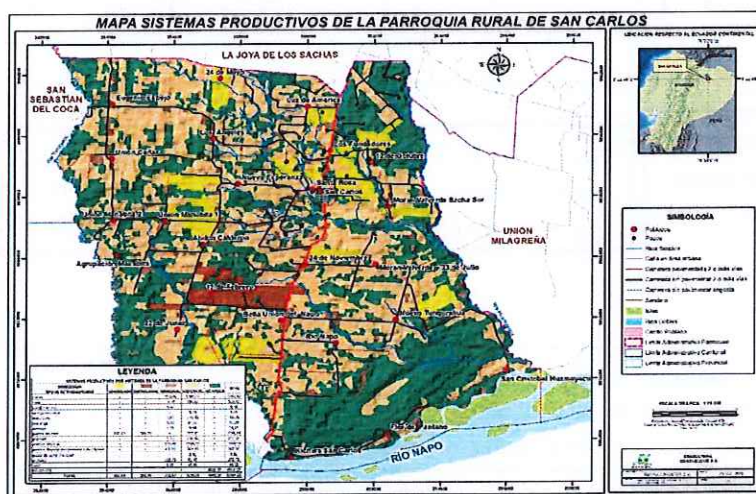

Fuente: Cartografía Digital, 2020, GADPRSC PDYOT ACTUALIZADO 2020.

*Obras y trabajo por mi gente, por un San Carlos diferente*



062497262



[gobparroqsancarlos@hotmail.com](mailto:gobparroqsancarlos@hotmail.com)



Vía Coca Lago Agrio y Vía al Río Napo







## 2.2 Identificación, descripción y diagnóstico del problema

La problemática existente en la parroquia San Carlos, en el Cantón La Joya De Los Sachas, provincia de Orellana es el constante corte de vías de comunicación internas debido principalmente a uso cotidiano que se les da y al fuerte invierno que cada año azota a la región amazónica, de tal forma que dentro de la parroquia la mayoría de las vías de son de tercer orden, caminos lastrados que necesitan ser mantenidos rutinariamente para uso; los moradores de la parroquia que en su mayoría son pequeños y medianos agricultores son los primeros afectados al no poder sacar sus productos a la venta ya que se les hace imposible circular por dichas vías e incluso pierden su cosecha.

Así mismo el sector agrícola de la parroquia necesita el apoyo institucional, ya que teniendo fuentes de agua en zona bajas de sus fincas no pueden aprovechar eficazmente sus terrenos para tener un estanque criadero de peces de agua dulce por temas de recursos económicos insuficientes, así mismo no pueden aprovechar todo el potencial de sus terrenos aptos para la agricultura debido a que la preparación de los mismos para la producción y aprovechamiento agrícola representa un rubro muy alto en los primeros años tanto en insumos como en mano de obra para su adecuación a los cultivos de ciclo corto tales como lo son el maíz, arroz, malanga etc., también se ven afectados los costos de comercialización de dichos productos en referencia a un menor costo de producción nacional.

De los párrafos citados anteriormente claramente se establece la problemática central como impacto directo que sufre el desgaste en la Economía de la población rural por costos elevados de movilización y producción agrícola.

### ARBOL DE CAUSAS Y EFECTOS

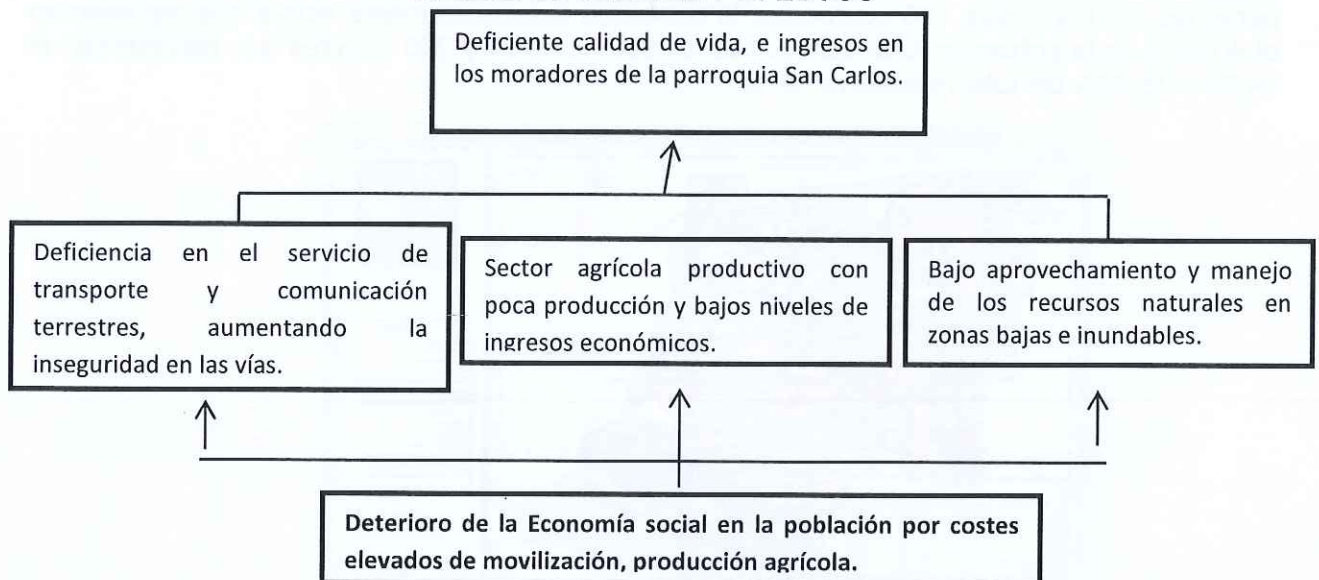

*Obras y trabajo por mi gente, por un San Carlos diferente*

062497262

gobparroqsancarlos@hotmail.com

Vía Coca Lago Agrio y Vía al Río Napo







# GOBIERNO AUTÓNOMO DESCENTRALIZADO PARROQUIAL RURAL SAN CARLOS

- Ley de creación según el registro oficial

N°- 996 de 9 de Agosto de 1988

- Ruc.: 2260002320001

Dificultad de movilización de transeúntes, vehículos y productos a los mercados locales, por el mal estado del eje vial existente

Bajo capital económico y poca participación y asociatividad de los agricultores locales en procesos productivos.

Inadecuado manejo ambiental y agrícola en zonas bajas e inundables.

## 2.3 Línea Base del Proyecto

### Estado actual de las vías de la Parroquia San Carlos.

El sector vial interno sufre deterioro y constantes cortes debidos a que en días de fuertes lluvias se colapsan las alcantarillas existentes por la poca capacidad de caudal. Así mismo por temporadas se forman baches que son un peligro para la seguridad y generan un retraso de tiempo de los vehículos y peatones que circulan por las vías y afectando al costo por el transporte de productos al mercado de la ciudad, generando pérdidas al sector productivo.

Este sector productivo es quien no puede prosperar por falta de capital de inversión, un ejemplo es que la mayoría de fincas de la parroquia están cerca de un estero o vertiente de agua natural, y no lo pueden aprovechar en tener piscinas criaderos de peces de agua dulce, ya que los costos son altos debido a la dificultad de trasladar una maquina particular al lugar y construir las piscinas; igual caso sucede con la adecuación de terrenos agrícolas para su aprovechamiento que en el primer año tiene un alto coste de preparación.

Ya en la etapa de producción y comercialización muchos de estos productos son comercializados en mercados nacionales que tienen mejores mecanismos de producción y tecnificación que conlleva a menores costos de producción y nuestros productores no pueden ser competitivos.

Según datos del Departamento Técnico del Gobierno Parroquial San Carlos, se tiene que existen 147.15 Km de vías que corresponden a la parroquia San Carlos siendo las vías lastradas un 73.44 por ciento del total parroquial, resumidas en el siguiente cuadro:

Tabla 49. Tipo y Estado de la Red Vial de la Parroquia San Carlos

TIPO DE RED VIAL		ESTADO DE LA RED VIAL	
Tipo	Longitud (Km)	Estado	Longitud (Km)
Asfalto	12,10	Bueno	17,04
Pavimento flexible	3,23		
Adoquín	0,14	Regular	73,44
Lastre	113,62		
Tierra	18,06		
<b>TOTAL</b>	<b>147,15</b>	Malo	56,67

Fuente: Cartografía Digital, 2020, GADPRSC PDYOT ACTUALIZADO 2020.

*Obras y trabajo por mi gente, por un San Carlos diferente*

 062497262

 gobparroqsancarlos@hotmail.com

 Vía Coca Lago Agrio y Vía al Río Napo







# GOBIERNO AUTÓNOMO DESCENTRALIZADO PARROQUIAL RURAL SAN CARLOS

- Ley de creación según el registro oficial

N°- 996 de 9 de Agosto de 1988

- Ruc.: 2260002320001

Un Cuadro más representativo de la red vial parroquial, donde se muestran las principales arterias viales de la parroquia en su estado actual, con su ancho respectivo.

**Tabla 50. Rutas y Tipos de Rodadura de la Parroquia San Carlos**

RUTA	RODADURA			
	Adoquín	Asfalto	Lastre	Tierra
12 de Febrero			1,190	
12 de Febrero-24 de Noviembre			3,001	
12 de Octubre			2,541	
22 de Junio-Bella Unión del Napo			4,275	
22 de Junio-Río Napo				4,477
24 de Noviembre			0,415	
24 de Noviembre-Abdón Calderón			1,951	
Abdón Calderón-22 de Junio			2,964	
Abdón Calderón-Pre. Coop. Agrupación Manabita			1,605	
Bella Unión del Napo			6,946	
Eugenio Espejo-Unión Manabita			6,335	
Flor del Pantano				0,201
Huamayacu-Luz de América			1,393	
La Parker			5,823	
La Parker-San Carlos		12,095		
Los Ángeles			2,543	
Los Ángeles-Luz de América			4,801	
Luz de América	0,145		7,344	0,136
Nueva Tungurahua			1,298	
Nueva Tungurahua-24 de Noviembre			5,008	

Fuente: Cartografía Digital, 2020, GADPRSC PDYOT ACTUALIZADO 2020.

*Obras y trabajo por mi gente, por un San Carlos diferente*

 062497262

 gobparroqsancarlos@hotmail.com

 Vía Coca Lago Agrío y Vía al Río Napo







# GOBIERNO AUTÓNOMO DESCENTRALIZADO PARROQUIAL RURAL SAN CARLOS

- Ley de creación según el registro oficial

N°- 996 de 9 de Agosto de 1988

- Ruc.: 2260002320001

Tabla 50. Rutas y Tipos de Rodadura de la Parroquia San Carlos. Continuación

RUTA	RODADURA			
	Adoquín	Asfalto	Lastre	Tierra
Nuevo Tungurahua-Bella Unión del Napo			1,597	
Nuevo Tungurahua-Huamayacu			4,570	
Nuevo Tungurahua-Pre. Coop. Morán Valverde			0,409	
Pre Coop. Morán Valverde y 23 de Noviembre				1,455
Pre. Coop. 24 de Mayo			0,828	
Pre. Coop. Agrupación Manabita			1,371	0,661
Pre. Coop. Agrupación Manabita-Unión Manabita			2,517	
Pre. Coop. Morán Valverde Sacha 2			1,466	
Pre. Coop. Morán Valverde y 23 de Julio			2,160	
Pre. Coop. Nueva Esperanza-. San Carlos			0,970	
Pre. Coop. Unión Cañar				2,193
Pre.Coop. Nueva Esperanza			1,116	
Pre.Coop. Unión Cañar			2,689	0,916
Río Napo			3,495	1,859
San Carlos-Flor de Pantano			5,706	
San Carlos-Pre. Coop. Nueva Esperanza			1,472	
San Cristóbal Huamayacu-Flor de Pantano				3,220
Unión Manabita			2,845	
Unión Manabita 1				1,323
Unión Manabita 2			0,726	
Unión Manabita-Huamayacu			6,405	
Unión Manabita-San Carlos			6,912	
San Carlos, Centro Poblado			6,935	1,617
<b>Total, general</b>	<b>0,145</b>	<b>12,095</b>	<b>113,624</b>	<b>18,059</b>

Fuente: Cartografía Digital, 2020, GADPRSC PDYOT ACTUALIZADO 2020.

En EDP, los pobladores manifiestan que existe mantenimiento mínimo de las vías por parte de la intervención pública; la mayoría de los mantenimientos que han beneficiado a la parroquia, han sido derivados de las negociaciones con las operadoras de hidrocarburos.

Las líneas de transporte son proyectadas desde la cabecera cantonal hacia el casco parroquial y de allí hacia las comunidades. En cuanto a la red de transporte público existente los pobladores manifiestan están suficientemente surtidos con el número de líneas y frecuencias que reciben diariamente; sólo hacen referencia a que el precio de las "cargas" (léase productos agrícolas a comercializar) debe estar regulada y no a discreción del transportista, pues no permite una transparencia en los costes de producción.

*Obras y trabajo por mi gente, por un San Carlos diferente*



062497262



[gobparroqsancarlos@hotmail.com](mailto:gobparroqsancarlos@hotmail.com)



Vía Coca Lago Agrio y Vía al Río Napo







# GOBIERNO AUTÓNOMO DESCENTRALIZADO PARROQUIAL RURAL SAN CARLOS

- Ley de creación según el registro oficial N°- 996 de 9 de Agosto de 1988
- Ruc.: 2260002320001



Fuente: Cartografía Digital, 2020, GADPRSC PDYOT ACTUALIZADO 2020.

## Señalización y seguridad vial

No existe ninguna señalización vial, por falta de recursos económicos ya que los pocos recursos con los que cuenta el gobierno parroquial son destinados a priorizar otras necesidades.

## Topografía

La parroquia San Carlos tiene una topografía bastante regular, gran parte de la misma es llanura; debido a su ubicación en el Oriente ecuatoriano.

## 2.4 Análisis de Oferta y Demanda

### Demanda

### VIALIDAD

Los requerimientos sociales en vialidad priorizados a nivel de la Parroquial alcanzan los 131.683 Kilómetros de caminos lastrados y de tierra dentro de la jurisdicción de la parroquia, tomando en cuenta las áreas de influencia directa y vías de enlace con las parroquias vecinas. , así también en la parte productiva cada día crece la demanda y la necesidad de mejorar y tecnificar la producción agrícola con la finalidad de reducir costos y ser más competitivos en el mercado nacional que es donde se comercializan la mayor producción de cacao, café, maíz etc. En el cuadro siguiente se describe los requerimientos parroquiales en materia de vialidad que requieren un mantenimiento periódico.

*Obras y trabajo por mi gente, por un San Carlos diferente*



062497262



[gobparroqsancarlos@hotmail.com](mailto:gobparroqsancarlos@hotmail.com)



Vía Coca Lago Agrio y Vía al Río Napo







# GOBIERNO AUTÓNOMO DESCENTRALIZADO PARROQUIAL RURAL SAN CARLOS

- Ley de creación según el registro oficial

Nº- 996 de 9 de Agosto de 1988

- Ruc.: 2260002320001

PARROQUIA SAN CARLOS MANTENIMIENTO VIAL							
Nº	TRAMO	ANCHO (M)	LONG. (KM)	FRECUENCIA (X AÑO)	PROGRAMADO (KM)	EJECUTADO (KM)	TRABAJOS A REALIZAR
VIAS LASTRADAS							
1	12 de Febrero	5	1.190	1	1.190		LIMPIEZA DE CUNETAS, BACHEO, CONFORMACIÓN Y COMPACTACIÓN DE LA VÍA
2	12 de Febrero-24 de Noviembre	5	3.001	1	3.001		LIMPIEZA DE CUNETAS, BACHEO, CONFORMACIÓN Y COMPACTACIÓN DE LA VÍA
3	12 de Octubre	5	2.541	1	2.541		LIMPIEZA DE CUNETAS, BACHEO, CONFORMACIÓN Y COMPACTACIÓN DE LA VÍA
4	22 de Junio-Bella Unión del Napo	5	4.275	1	4.275		LIMPIEZA DE CUNETAS, BACHEO, CONFORMACIÓN Y COMPACTACIÓN DE LA VÍA
5	22 de Junio-Río Napo	5	0.415	1	0.415		LIMPIEZA DE CUNETAS, BACHEO, CONFORMACIÓN Y COMPACTACIÓN DE LA VÍA
6	24 de Noviembre	5	1.951	1	1.951		LIMPIEZA DE CUNETAS, BACHEO, CONFORMACIÓN Y COMPACTACIÓN DE LA VÍA
7	24 de Noviembre-Abdón Calderón	5	2.964	1	2.964		LIMPIEZA DE CUNETAS, BACHEO, CONFORMACIÓN Y COMPACTACIÓN DE LA VÍA
8	Abdón Calderón-22 de Junio	5	1.605	1	1.605		LIMPIEZA DE CUNETAS, BACHEO, CONFORMACIÓN Y COMPACTACIÓN DE LA VÍA
9	Abdón Calderón-Pre. Coop. Agrupación	5	6.946	1	6.946		LIMPIEZA DE CUNETAS, BACHEO, CONFORMACIÓN Y COMPACTACIÓN DE LA VÍA
10	Eugenio Espejo-Unión Manabita	5	6.335	1	6.335		LIMPIEZA DE CUNETAS, BACHEO, CONFORMACIÓN Y COMPACTACIÓN DE LA VÍA
11	Huamayacu-Luz de América	5	1.393	1	1.393		LIMPIEZA DE CUNETAS, BACHEO, CONFORMACIÓN Y COMPACTACIÓN DE LA VÍA
12	La Parker	5	5.823	1	5.823		LIMPIEZA DE CUNETAS, BACHEO, CONFORMACIÓN Y COMPACTACIÓN DE LA VÍA
16	Los Ángeles	5	5.505	1	5.505		LIMPIEZA DE CUNETAS, BACHEO, CONFORMACIÓN Y COMPACTACIÓN DE LA VÍA
17	Los Ángeles-Luz de América		2.543	1	2.543		LIMPIEZA DE CUNETAS, BACHEO, CONFORMACIÓN Y COMPACTACIÓN DE LA VÍA
18	Luz de América		4.801	1	4.801		LIMPIEZA DE CUNETAS, BACHEO, CONFORMACIÓN Y COMPACTACIÓN DE LA VÍA
19	Nueva Tungurahua		1.298	1	1.298		LIMPIEZA DE CUNETAS, BACHEO, CONFORMACIÓN Y COMPACTACIÓN DE LA VÍA
20	Nueva Tungurahua-24 de Noviembre		5.008	1	5.008		LIMPIEZA DE CUNETAS, BACHEO, CONFORMACIÓN Y COMPACTACIÓN DE LA VÍA
21	Nuevo Tungurahua-Bella Unión del Napo		1.597	1	1.597		LIMPIEZA DE CUNETAS, BACHEO, CONFORMACIÓN Y COMPACTACIÓN DE LA VÍA
22	Nuevo Tungurahua-Huamayacu		4.570	1	4.570		LIMPIEZA DE CUNETAS, BACHEO, CONFORMACIÓN Y COMPACTACIÓN DE LA VÍA
23	Nuevo Tungurahua-Pre. Coop. Morán Valverde		0.409	1	0.409		LIMPIEZA DE CUNETAS, BACHEO, CONFORMACIÓN Y COMPACTACIÓN DE LA VÍA
26	Pre. Coop. 24 de Mayo		0.828	1	0.828		LIMPIEZA DE CUNETAS, BACHEO, CONFORMACIÓN Y COMPACTACIÓN DE LA VÍA
27	Pre. Coop. Agrupación Manabita		1.371	1	1.371		LIMPIEZA DE CUNETAS, BACHEO, CONFORMACIÓN Y COMPACTACIÓN DE LA VÍA
28	Pre. Coop. Agrupación Manabita-Unión Manabita		2.517	1	2.517		LIMPIEZA DE CUNETAS, BACHEO, CONFORMACIÓN Y COMPACTACIÓN DE LA VÍA
30	Pre. Coop. Morán Valverde Sacha 2		1.466	1	1.466		LIMPIEZA DE CUNETAS, BACHEO, CONFORMACIÓN Y COMPACTACIÓN DE LA VÍA
31	Pre. Coop. Morán Valverde y 23 de Julio		2.160	1	2.160		LIMPIEZA DE CUNETAS, BACHEO, CONFORMACIÓN Y COMPACTACIÓN DE LA VÍA
32	Pre. Coop. Nueva Esperanza-. San Carlos		0.970	1	0.970		LIMPIEZA DE CUNETAS, BACHEO, CONFORMACIÓN Y COMPACTACIÓN DE LA VÍA
34	Pre.Coop. Nueva Esperanza		1.116	1	1.116		LIMPIEZA DE CUNETAS, BACHEO, CONFORMACIÓN Y COMPACTACIÓN DE LA VÍA
35	Pre.Coop. Unión Cañar		2.689	1	2.689		LIMPIEZA DE CUNETAS, BACHEO, CONFORMACIÓN Y COMPACTACIÓN DE LA VÍA
36	Río Napo		3.495	1	3.495		LIMPIEZA DE CUNETAS, BACHEO, CONFORMACIÓN Y COMPACTACIÓN DE LA VÍA
37	San Carlos-Flor de Pantano		5.706	1	5.706		LIMPIEZA DE CUNETAS, BACHEO, CONFORMACIÓN Y COMPACTACIÓN DE LA VÍA
38	San Carlos-Pre. Coop. Nueva Esperanza		1.472	1	1.472		LIMPIEZA DE CUNETAS, BACHEO, CONFORMACIÓN Y COMPACTACIÓN DE LA VÍA
40	Unión Manabita		2.845	1	2.845		LIMPIEZA DE CUNETAS, BACHEO, CONFORMACIÓN Y COMPACTACIÓN DE LA VÍA
42	Unión Manabita 2		0.726	1	0.726		LIMPIEZA DE CUNETAS, BACHEO, CONFORMACIÓN Y COMPACTACIÓN DE LA VÍA
43	Unión Manabita-Huamayacu		6.405	1	6.405		LIMPIEZA DE CUNETAS, BACHEO, CONFORMACIÓN Y COMPACTACIÓN DE LA VÍA
44	Unión Manabita-San Carlos		6.912	1	6.912		LIMPIEZA DE CUNETAS, BACHEO, CONFORMACIÓN Y COMPACTACIÓN DE LA VÍA
45	San Carlos, Centro Poblado		6.935	1	6.935		LIMPIEZA DE CUNETAS, BACHEO, CONFORMACIÓN Y COMPACTACIÓN DE LA VÍA
			111.783	SUBTOTAL (A)	113.624		Km

*Obras y trabajo por mi gente, por un San Carlos diferente*



062497262



gobparroqsancarlos@hotmail.com



Vía Coca Lago Agrio y Vía al Río Napo







# GOBIERNO AUTÓNOMO DESCENTRALIZADO PARROQUIAL RURAL SAN CARLOS

- Ley de creación según el registro oficial  
N°- 996 de 9 de Agosto de 1988  
- Ruc.: 2260002320001

VIAS DE TIERRA						
1 (T)	22 de Junio-Río Napo	4	4.477	1	4.477	LIMPIEZA DE CUNETAS, CONFORMACIÓN, RASANTEO Y COMPACTACIÓN DE LA VIA
2 (T)	Flor del Pantano	4	0.201	1	2.041	LIMPIEZA DE CUNETAS, CONFORMACIÓN, RASANTEO Y COMPACTACIÓN DE LA VIA
3 (T)	Luz de América	4	0.136	1	0.136	LIMPIEZA DE CUNETAS, CONFORMACIÓN, RASANTEO Y COMPACTACIÓN DE LA VIA
4 (T)	Pre Coop. Morán Valverde y 23 de Noviembre	4	1.455	1	1.455	LIMPIEZA DE CUNETAS, CONFORMACIÓN, RASANTEO Y COMPACTACIÓN DE LA VIA
5 (T)	Pre. Coop. Agrupación Manabita	4	0.661	1	0.661	LIMPIEZA DE CUNETAS, CONFORMACIÓN, RASANTEO Y COMPACTACIÓN DE LA VIA
6 (T)	Pre. Coop. Unión Cañar	4	2.193	1	2.193	LIMPIEZA DE CUNETAS, CONFORMACIÓN, RASANTEO Y COMPACTACIÓN DE LA VIA
7 (T)	Pre.Coop. Unión Cañar	4	0.916	1	0.916	LIMPIEZA DE CUNETAS, CONFORMACIÓN, RASANTEO Y COMPACTACIÓN DE LA VIA
8 (T)	Río Napo	4	1.859	1	1.859	LIMPIEZA DE CUNETAS, CONFORMACIÓN, RASANTEO Y COMPACTACIÓN DE LA VIA
9 (T)	San Cristóbal Huamayacu-Flor de Pantano	4	3.22	1	3.22	LIMPIEZA DE CUNETAS, CONFORMACIÓN, RASANTEO Y COMPACTACIÓN DE LA VIA
10 (T)	Unión Manabita 1	4	1.323	1	1.323	LIMPIEZA DE CUNETAS, CONFORMACIÓN, RASANTEO Y COMPACTACIÓN DE LA VIA
11 (T)	San Carlos, Centro Poblado	4	1.617	1	1.617	LIMPIEZA DE CUNETAS, CONFORMACIÓN, RASANTEO Y COMPACTACIÓN DE LA VIA
			18.058	SUBTOTAL (C)	18.054	Km

Fuente: Cartografía Digital, 2020, GADPRSC PDYOT ACTUALIZADO 2020.

## APOYO PRODUCTIVO

En la parte de apoyo al sector productivo se tiene una demanda muy alta en lo referente a construcción de piscinas y preparación de terrenos con fines agrícolas.

De los Oficios receptados se tiene:

CONSTRUCCIÓN Y LIMPIEZA DE PISCINAS		
N°	COMUNIDAD	# DE PISCINAS
1	VARIAS COMUNIDADES	60
<b>TOTAL</b>		<b>60 PARA ESTE AÑO</b>

PREPARACIÓN Y SIEMBRA DE TERRENOS AGRICOLAS		
ITEN	COMUNIDAD	# Ha
1	COMUNIDADES DE LA PARROQUIA SAN CARLOS	75 Ha (*)
2	SIEMBRA TECNIFICADA DE TERRENOS	250 Ha (*)

(\*) Este dato es referencial y estimado ya que para su obtención se ha tomado como referencia los históricos de los reportes de operadores.

Los Habitantes de la Parroquia mediante sus solicitudes, demuestran la necesidad de ser atendidos con estos beneficios, ya que es de vital importancia para el desarrollo de sus pueblos, sabiendo que su principal economía se sustenta en la agricultura tal y como se establece en el PDyOT parroquial actualizado 2020.

*Obras y trabajo por mi gente, por un San Carlos diferente*



062497262



gobparroqsancarlos@hotmail.com



Vía Coca Lago Agrio y Vía al Río Napo







## GOBIERNO AUTÓNOMO DESCENTRALIZADO PARROQUIAL RURAL SAN CARLOS

- Ley de creación según el registro oficial

N°- 996 de 9 de Agosto de 1988

- Ruc.: 2260002320001

La actividad económica gira alrededor de las tasas petroleras, la agricultura y la ganadería y en la parroquia las cabeceras de las comunidades son el destino de acopio de la comercialización de productos del sector, los cuales en ocasiones se encuentra en escasez, debido a la difícil transportación de ellos, elevándose de esta manera los costos de estos por tener fuertes demandas por parte de consumidores finales de índole nacional.

El análisis de la demanda comprende los siguientes conceptos:

**Población de referencia:** Esta representa a la población del cantón La Joya de los Sachas que es de 37.591 habitantes. (Datos INEC 2010).

**Población demandante potencial:** la población potencialmente demandante representa los habitantes de la parroquia San Carlos que tiene una población de 2979 habitantes (Datos PDyOT Actualizado san Carlos 2020).

**Población demandante efectiva:** es los moradores de la Parroquia San Carlos que son un total de 2979 habitantes. (Datos PDyOT Actualizado san Carlos 2020)), más la población flotante.

**La población demandante a futuro.** - para efectos de este estudio se adopta como índice la tasa de crecimiento poblacional rural promedio igual a 3.17 %, la misma que estará enfocada a la población de la comunidad y que será proyectada a 10 años; la tasa de crecimiento geométrico con este índice se obtiene de la siguiente manera:

$$Pf=Pa(1+r)^n$$

$$Pf=Pa(1+0.0317)^{10}$$

$$Pf=4.07 \text{ habitantes}$$

En donde

Pf= Población al final del período de diseño

r= Índice de crecimiento.

n= Período de diseño

### Oferta

Se Plantea como oferta la capacidad institucional para ofrecer el servicio de intervención en el sistema vial parroquial.

### Estimación del Déficit o Demanda Insatisfecha (oferta – demanda)

En el presente Proyecto el déficit corresponde a la totalidad de la demanda, actividades que no ejecutado el Consejo provincial; entonces el Gobierno Parroquial como organismo responsable del bienestar de sus conciudadanos y con la responsabilidad de brindar varios servicios en forma eficiente, busca gestionar recursos para el mantenimiento de su vialidad.

### 2.5 Identificación y Caracterización de la población objetivo (Beneficiarios)

*Obras y trabajo por mi gente, por un San Carlos diferente*



062497262



[gobparroqsancarlos@hotmail.com](mailto:gobparroqsancarlos@hotmail.com)



Vía Coca Lago Agrio y Vía al Río Napo







# GOBIERNO AUTÓNOMO DESCENTRALIZADO PARROQUIAL RURAL SAN CARLOS

- Ley de creación según el registro oficial

Nº- 996 de 9 de Agosto de 1988

- Ruc.: 2260002320001

Grupos organizados existentes en la Parroquia:

- ✓ Junta Parroquial
- ✓ Tenencia política
- ✓ Junta de agua potable
- ✓ Grupo religioso
- ✓ Liga Deportiva Parroquial

Los principales beneficiarios del proyecto son los moradores de la parroquia que se beneficiarían con su implementación, que en su mayoría son pequeños agricultores.

## 2. OBJETIVOS DEL PROYECTO

### 3.1 Objetivo General y Objetivos Específicos

**Objetivo General o Propósito:**

- Promover La Economía local mediante El apoyo al sector productivo de la parroquia San Carlos mediante el mantenimiento vial rural de la parroquia San Carlos, Cantón Joya de los Sachas, Provincia de Orellana.

**Objetivos Específicos o Componentes:**

1. Mantener vías lastradas y de tierra dentro de la jurisdicción de la parroquia San Carlos y comunidades aledañas.
2. Apoyar al sector agrario con la construcción mecanizada de estanque de agua y la preparación y siembra tecnificada de terrenos agrícolas.
3. Mejorar el tiempo de llegada de los productos a los mercados locales con lo que se garantiza en parte la salud de la población.

### 3.2 Indicadores de Resultado:

#### ARBOL DE OBJETIVOS MEDIOS Y FINES

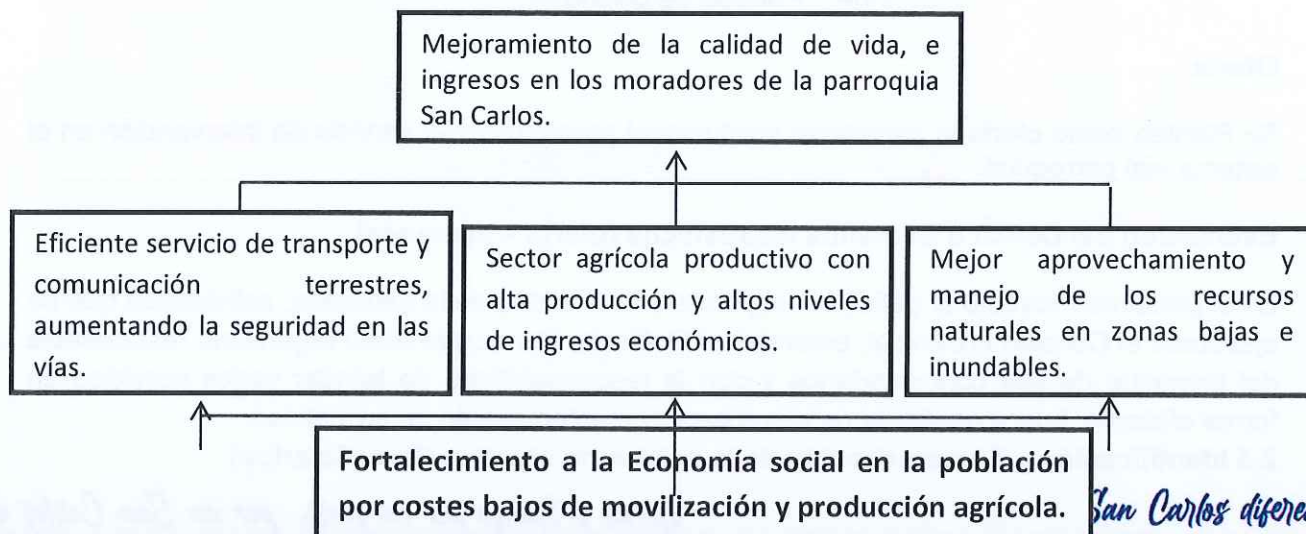

*San Carlos diferente*



062497262



[gobparroqsancarlos@hotmail.com](mailto:gobparroqsancarlos@hotmail.com)



Vía Coca Lago Agrio y Vía al Río Napo







# GOBIERNO AUTÓNOMO DESCENTRALIZADO PARROQUIAL RURAL SAN CARLOS

- Ley de creación según el registro oficial

N°- 996 de 9 de Agosto de 1988

- Ruc.: 2260002320001



### 3.3 Matriz de involucrados

GRUPO DE ACTORES SOCIALES.	ACTOR	ROL EN EL PROYECTO	PROBLEMAS PERCIBIDOS	MANDATO
Instituciones públicas y privadas	Presidenta del GAD Parroquial Rural San Carlos	Coordina la ejecución y aprobación del proyecto de Mantenimiento red vial rural con maquinaria del GAD parroquial.	<ul style="list-style-type: none"> <li>Pobreza y pobreza extrema.</li> <li>Desnutrición y enfermedades.</li> <li>Bajos ingresos familiares.</li> <li>Producción y rentabilidad reducidas.</li> <li>Dificultad de la población en acceso a los servicios de salud, educación y comercialización de sus productos de la zona por caminos en mal estado por constante lluvias lo cual genera lavado del lastre de la vía y taponamiento de cunetas.</li> </ul>	El Gobierno Parroquial Rural San Carlos apoya al mantenimiento de la red vial rural de la parroquia.
Organizaciones sociales.	Presidentes (as) de comunas y comunidades.	Constituirse como veedores para que las acciones del proyecto se cumplan con objetividad.	<ul style="list-style-type: none"> <li>Los factores y medios de producción de las fincas no son funcionales.</li> <li>Prácticas de preparación de suelo deficientes.</li> </ul>	Garantizar una buena calidad de vida para sus familias, cumpliendo con el plan nacional del buen vivir.

### 3.4 Matriz de Marco Lógico.

Resumen Narrativo	Indicadores	Medios de Verificación	Supuestos
<b>Fin:</b> Contribuir a mejorar la calidad de vida de los pobladores de la parroquia San Carlos	<ul style="list-style-type: none"> <li>Indicadores Económicos Locales</li> </ul>		
<b>Propósito:</b> El GAD Parroquial promueve el desarrollo integral de la Parroquia	<ul style="list-style-type: none"> <li>Mantenimiento de las vías lastradas y de tierra dentro de la jurisdicción de la parroquia San Carlos y Comunidades aledañas en</li> </ul>	<ul style="list-style-type: none"> <li>Plan de trabajo</li> <li>Informes Técnicos.</li> </ul>	<ul style="list-style-type: none"> <li>Competencias delegadas al GAD Parroquial.</li> </ul>

*Obras y trabajo por mi gente, por un San Carlos diferente*



062497262



gobparroqsancarlos@hotmail.com



Vía Coca Lago Agrio y Vía al Río Napo







# GOBIERNO AUTÓNOMO DESCENTRALIZADO PARROQUIAL RURAL SAN CARLOS

- Ley de creación según el registro oficial  
N°- 996 de 9 de Agosto de 1988  
- Ruc.: 2260002320001

San Carlos y sus alrededores.	<p>coordinación con el GAD Parroquial.</p> <ul style="list-style-type: none"> <li>• Apoyo al sector agrario con la construcción mecanizada de estanque de agua y la preparación y siembra tecnificada de terrenos agrícolas.</li> <li>• Mejorar el tiempo de llegada de los productos a los mercados locales con lo que se garantiza en parte la salud de la población.</li> </ul>		
<p><b>Componentes:</b></p> <ul style="list-style-type: none"> <li>• Mejoramiento de la calidad de vida e ingresos en los moradores de la parroquia San Carlos.</li> <li>• Eficiente servicio de transporte y comunicación terrestres, aumentando la seguridad en las vías.</li> <li>• Sector agrícola productivo con alta producción y altos niveles de ingresos económicos.</li> <li>• Mejor aprovechamiento y manejo de los recursos naturales en zonas bajas e inundables.</li> </ul>	<ul style="list-style-type: none"> <li>• Equipo y maquinaria del gobierno parroquial listos al servicio de la comunidad San Carlos</li> <li>• Personal Técnico y operativo listo al servicio de la comunidad San Carlos.</li> </ul>	<ul style="list-style-type: none"> <li>• Firma de contratos de personal técnico y operativo.</li> <li>• Facturas de adquisición de combustible.</li> <li>• Facturas de adquisición de consumibles y repuestos.</li> <li>• Factura de adquisición de seguros.</li> </ul>	<ul style="list-style-type: none"> <li>• Condiciones climáticas favorables</li> <li>• Mantenimientos preventivos y correctivos acordes a los requerimientos de cada máquina.</li> <li>• Operadores y ayudantes aptos para ejecución de los trabajos.</li> </ul>
<p><b>Actividades:</b></p> <ul style="list-style-type: none"> <li>• EJECUCION DEL PROYECTO Y SU PLAN OPERATIVO ANUAL AÑO 2022.</li> </ul>	<p><b>\$ 388.488,28</b></p>	<ul style="list-style-type: none"> <li>• Informe Económico de Gastos.</li> <li>• Informe técnico de los trabajos.</li> <li>• Memorias fotográficas de los trabajos realizados.</li> </ul>	<ul style="list-style-type: none"> <li>• Voluntad Política</li> <li>• Normatividad Legal favorable</li> </ul>

El desglose de \$ 388.488,28 (Trescientos ochenta y ocho mil cuatrocientos veintiocho, con 28/100, incluido IVA), se encuentra especificado en el Anexo 8

## 4. VIABILIDAD Y PLAN DE SOSTENIBILIDAD

### 4.1 Viabilidad técnica

En la ejecución del proyecto, participa la Autoridad del GADPRSC, la ciudadanía en general de la Parroquia San Carlos, representados por sus líderes y lideresas, promoviendo la participación activa de las mujeres y hombres que ejercen liderazgo en las comunidades y organizaciones campesinas y grupos urbano urbano-marginales, que permita elevar su compromiso y se involucren activamente en el logro de los objetivos del proyecto.

La Ejecución del Proyecto estará a cargo del GOBIERNO PARROQUIAL RURAL SAN CARLOS.

Como ya se describió anteriormente, el monitoreo, seguimiento y evaluación del proyecto será participativo. Se espera involucrar en este proceso a la ciudadanía conjuntamente con las autoridades de la parroquia, quienes estarán encargados de uso y cuidado de la maquinaria a adquirir.

Para poder determinar valores de costos se procedió a realizar varias proformas en diferentes casas comerciales de maquinarias en el país. De estos montos presentados se tomó un

*Obras y trabajo por mi gente, por un San Carlos diferente*



062497262



gobparroqsancarlos@hotmail.com



Vía Coca Lago Agrio y Vía al Río Napo







# GOBIERNO AUTÓNOMO DESCENTRALIZADO PARROQUIAL RURAL SAN CARLOS

- Ley de creación según el registro oficial

N°- 996 de 9 de Agosto de 1988

- Ruc.: 2260002320001

estimativo de acuerdo a características de las máquinas y de acuerdo a nuestras necesidades y objetivos. Son precios del mercado actual del país.

## 1.1.1 Ingeniería del proyecto

En mantenimiento vial dicha maquinaria se encargará del mantenimiento rutinario de las vías existentes, conformación de base y sub-base de calzada limpieza de cunetas, limpieza de guardarrayas (caminos de verano), colocación de alcantarillas de las vías que constantemente son cortadas por las lluvias persistentes y uso propio de las mismas, así mismo construirá cunetas en donde sea necesario.

En la parte de apoyo al sector productivo, el gobierno parroquial ya tiene varios oficios presentados por parte de algunas comunidades en la que consiste en la construcción de piscinas para criaderos de peces de agua dulce, desbroce y destronque de terrenos para siembra de ciclo corto, siembra Tecnificada de ciclo corto, Así mismo se coordinara para que la maquina pueda realizar otros trabajos que tenga como fin el apoyo al sector productivo.

## 4.2 Viabilidad Económica y Financiera

El costo del proyecto es de USD. 388.488,28 (Trescientos ochenta y ocho mil cuatrocientos veintiocho, con 28/100, incluido IVA), Dólares de los Estados Unidos de América, incluidos IVA, los mismos que se financiarán mediante fondos propios del GAD Parroquial San Carlos, dicho rubro es destinado gastos en personal, a la adquisición de insumos, combustible repuestos y accesorios de la maquinaria del Gad parroquial, cabe señalar que dentro de este proyecto se contempla la depreciación de la maquinaria cada año con el fin de tener una visión global de costo del proyecto.

**Viabilidad Económica:** Está determinada por la identificación, cuantificación (medir) y valoración de los beneficios (ahorros) que va a generar el proyecto. La mayoría de proyectos de desarrollo social, por sus características, no van a generar ingresos o beneficios de tipo monetario; sin embargo, generan bienestar en los beneficiarios directos e indirectos.

La viabilidad económica se determina por la comparación entre los beneficios que va a generar a la sociedad la realización del proyecto, con sus costos. También se puede considerar la determinación de formas eficientes, o de bajo costo, de utilizar los recursos.

### BENEFICIOS A SER GENERADOS.

- Apoyo al mejoramiento de las vías vecinales de la parroquia.
- Apoyo al fortalecimiento productivo con la construcción de piscinas y preparación de terrenos.
- Generación de plazas de empleo permanente.
- Ahorro en gastos de mantenimiento vehicular de los usuarios de los caminos vecinales.
- Ahorro de tiempo por viaje a las diferentes comunidades.

### Viabilidad Financiera:

*Obras y trabajo por mi gente, por un San Carlos diferente*

 062497262

 gobparroqsancarlos@hotmail.com

 Vía Coca Lago Agrio y Vía al Río Napo







## GOBIERNO AUTÓNOMO DESCENTRALIZADO PARROQUIAL RURAL SAN CARLOS

- Ley de creación según el registro oficial  
N°- 996 de 9 de Agosto de 1988
- Ruc.: 2260002320001

Este proyecto tiene el carácter de social debido a su intervención ya que este generará beneficios sociales y ahorros en diferentes gastos que en la actualidad lo realizan por efectos de no disponer vías en buen estado

**Con lo anteriormente expuesto no se puede realizar un análisis de viabilidad Financiera.**

### 4.2.1 Supuestos utilizados para el cálculo

- Apoyo al mejoramiento de las vías vecinales y fomento productivo de la parroquia.

Luego de la ejecución del presente proyecto por la facilidad de comunicación se pretende incentivar la producción, lo que generará que se incremente la confianza para realizar actividades de producción agrícola y pecuaria en las diferentes comunidades; utilizando las vías tanto para el ingreso de insumos como para salida de la producción.

- Generación de empleo.

Durante la ejecución del Proyecto se contratará operadores de maquinaria pesada, preferentemente del sector; los mismo que recibirá una mensualidad acorde a lo que estipula la ley

- Ahorro en gastos de mantenimiento vehicular de los usuarios permanentes de los caminos vecinales.

Existe en las comunidades familias que disponen de vehículos como su herramienta de trabajo para el transporte de insumos, su producción e incluso personas, prestando este servicio ya que no se dispone de empresas de transporte popular como los buses de forma permanentemente; si se mantienen las vías en buen estado los vehículos se mantendrán de menor manera y se reducirá los gastos en repuestos y arreglos. Los costos de mantenimiento rendirán de mejor manera.

- Ahorro de tiempo por viaje a las diferentes comunidades.

El tiempo de transporte de una comunidad a otra o a las ciudades se reducirá si las vías se mantienen en buen estado y por ende se generará ahorro en combustible de los diferentes vehículos.

### 4.2.2 Identificación, cuantificación y valoración de ingresos, beneficios y costos (de inversión, operación y mantenimiento).

Para poder evaluar económicamente el impacto que este proyecto genera, se toma en cuenta el número de comunidades atendidas que serán 24 y la longitud de vías mantenidas.

### 4.2.3 Flujos Financieros y Económicos

Siendo un proyecto de impacto social, y en vista que sus ingresos no van a financiar sus costos estos rubros son asumidos por el Gobierno Parroquial.

### 4.3 Análisis de Sostenibilidad

*Obras y Trabajo por mi gente, por un San Carlos diferente*



062497262



[gobparroqsancarlos@hotmail.com](mailto:gobparroqsancarlos@hotmail.com)



Vía Coça Lago Agrio y Vía al Río Napo







## GOBIERNO AUTÓNOMO DESCENTRALIZADO PARROQUIAL RURAL SAN CARLOS

- Ley de creación según el registro oficial

Nº- 996 de 9 de Agosto de 1988

- Ruc.: 2260002320001

### 4.3.1 Sostenibilidad económica-financiera

El presente proyecto por ser de carácter social y por sus características de obra de infraestructura requiere intervenciones puntuales durante su vida útil para su mantenimiento, La Junta Parroquial de San Carlos es la encargada de ejecutar obras de vialidad dentro de la parroquia. Como contraparte la comunidad se encargará mediante las mingas a realizar actividades de mantenimiento de la vía con un número mínimo de 2 veces en el año, esto garantizará su funcionalidad y servicio.

### 4.3.2 Análisis de impacto ambiental y de riesgos.

En cuanto tiene relación con la aplicación de medidas ambientales en el área de mantenimiento, se ha previsto en primer lugar capacitar al personal de operadores en medidas de mitigación de los impactos ambientales que se generen en los procesos de mantenimiento, además de concienciar en el buen uso y mantenimiento de la fosa de desperdicios y la trampa de grasas.

Además, se instalará letreros y rótulos para identificar las zonas de ubicación de los desperdicios y también las normas de seguridad que rigen al interior de la zona de mantenimiento.

Las actividades relacionadas con la apertura y ensanchamiento de una vía generan impactos ambientales que están ligados con el ruido, polvo, retiro de la capa vegetal, tala de bosques, taponamiento de acuíferos, modificación del cauce de un río, etc.

En el presente caso el Departamento de Obras Públicas en los casos tanto por convenio como por contratación directa a exigido que en cada caso y cuando se realice la construcción de una vía se cuente con un Plan de Manejo Ambiental, a fin de realizar su seguimiento y aplicación del mismo con el único objetivo de minimizar los impactos, especialmente en las zonas que por su naturaleza se ejecutan en áreas sensibles.

Las actividades antes señaladas, además cuentan con el control y supervisión del Departamento de Ambiente de la corporación provincial, con lo cual se garantiza en primer lugar contar con un Plan de Manejo Ambiental y luego con la supervisión para su cumplimiento.

#### 4.3.2.1 En el taller

**DISPOSICIÓN DE GRASAS Y ACEITES:** Los desechos de aceites y grasas resultantes del mantenimiento preventivo de los equipos serán recogidos inmediatamente y almacenados en tanques de 55 galones. Se evitará el derrame de este tipo de desechos y por ningún concepto serán evacuados a las alcantarillas, cursos de agua o a cualquier sitio que se afecte por la contaminación. Los desechos que no puedan ser recolectados en los tanques serán evacuados a una trampa de grasas como paso previo a la descarga de líquidos al alcantarillado.

*Obras y trabajo por mi gente, por un San Carlos diferente*



062497262



[gobparroqsancarlos@hotmail.com](mailto:gobparroqsancarlos@hotmail.com)



Vía Coca Lago Agrio y Vía al Río Napo







## GOBIERNO AUTÓNOMO DESCENTRALIZADO PARROQUIAL RURAL SAN CARLOS

- Ley de creación según el registro oficial

N°- 996 de 9 de Agosto de 1988

- Ruc.: 2260002320001

**DISPOSICIÓN DE FILTROS Y RESIDUOS SÓLIDOS:** Serán recolectados en una fosa de desperdicios ubicada en el taller municipal, o transportados al basurero municipal para ser tratados de igual forma, en una fosa.

### 4.3.2.2 En las vías.

Mientras se realicen los trabajos de mejoramiento y mantenimiento vial se observarán las siguientes medidas:

- Evitar la descarga de materiales y escombros a los cauces de los ríos y quebradas, para no obstruir los drenajes naturales.
- Conformar técnicamente los taludes para impedir deslizamientos y derrumbes.
- Realizar el mantenimiento de los sistemas de drenaje: Cunetas, alcantarillas y más obras de arte para la conservación de las vías de manera periódica.
- Hidratar las vías luego de realizadas las obras de mantenimiento para no afectar a la población por la emisión de polvo.
- Cubrir los materiales que se transportan en los vehículos con carpas cuando se realice el bacheo.
- Efectuar mantenimiento periódico de los sistemas de inyección de los equipos para evitar la mala combustión.
- Capacitar a los operadores de los equipos para que tomen conciencia de la importancia de realizar el mantenimiento periódico de los equipos de acuerdo con las instrucciones impartidas en los respectivos manuales de operación y mantenimiento y las recomendaciones de las casas proveedoras.

### 4.3.2.3 Mitigación de Impactos Ambientales.

Los lineamientos básicos para mitigar impactos ambientales serían los siguientes se realizará con los Técnicos especialistas de la Corporación, quienes realizarán los estudios de impacto ambiental, Auditarán la ejecución y desarrollo de la obra, realizarán un Inventario y reposición de especies nativas por el efecto que produce dichas actividades.

### 4.3.3 Sostenibilidad social: equidad, género, participación ciudadana

El Gobierno Parroquial de San Carlos en coordinación con el Gobierno Provincial y el Gobierno Municipal en forma conjunta con las comunidades si fuese el caso se realizarán reuniones para planificación de trabajos; para lo cual se invitarán a los dirigentes comunitarios y/o de organizaciones legalmente constituidas y asentadas en la jurisdicción de San Carlos.

La Junta Parroquial a través del presupuesto participativo informará y dará a conocer la existencia de un equipo caminero mínimo necesario para trabajos en el sector rural.

Para la Identificación del Presente Proyecto, se mantuvo una reunión de trabajo con los dirigentes de la Junta Parroquial y de comunitarios, en la que se identificó la priorización de la adquisición de una excavadora sobre orugas.

*Obras y trabajo por mi gente, por un San Carlos diferente*



062497262



[gobparroqsancarlos@hotmail.com](mailto:gobparroqsancarlos@hotmail.com)



Vía Coca Lago Agrio y Vía al Río Napo







## GOBIERNO AUTÓNOMO DESCENTRALIZADO PARROQUIAL RURAL SAN CARLOS

- Ley de creación según el registro oficial

Nº- 996 de 9 de Agosto de 1988

- Ruc.: 2260002320001

Por ser un proyecto que beneficia a los conciudadanos de la parroquia San Carlos los habitantes están en concordancia con que se realice esta inversión por el bien de la parroquia.

Para dar seguimiento del presente proyecto se pretende su debido informe y se realizará reuniones de trabajo para establecer un cronograma trimestral de actividades donde se pueda dar uso a la maquinaria disponible.

### 4.3.4 Mantenimiento

Al Momento el Gobierno Autónomo Descentralizado Parroquial Rural San Carlos, cuenta con un taller propio para resguardar la maquinaria y dar los respectivos mantenimientos preventivos para su buen funcionamiento, mientras tanto el mantenimiento se lo realizara en el lugar de trabajo contratando talleres especializados que cuente con **vehículos tipo taller-móvil** equipados para el mantenimiento preventivo y/o correctivo de la unidad con el propósito de no entorpecer en pérdida de tiempo la obra pública, como se detalla en el POA.

### 4.4. Aspecto Legal

**Artículo 64.- Funciones.** - Son funciones del gobierno autónomo descentralizado parroquial rural:

a) Promover el desarrollo sustentable de su circunscripción territorial parroquial, para garantizar la realización del buen vivir a través de la implementación de políticas públicas parroquiales, en el marco de sus competencias constitucionales y legales;

b) Diseñar e impulsar políticas de promoción y construcción de equidad e inclusión en su territorio, en el marco de sus competencias constitucionales y legales;

e) Ejecutar las competencias exclusivas y concurrentes reconocidas por la Constitución y la ley;

g) Fomentar la inversión y el desarrollo económico especialmente de la economía popular y solidaria, en sectores como la agricultura, ganadería, artesanía y turismo, entre otros, en coordinación con los demás gobiernos autónomos descentralizados;

k) Promover los sistemas de protección integral a los grupos de atención prioritaria para garantizar los derechos consagrados en la Constitución, en el marco de sus competencias;

### Conclusiones.

- Los actores de la parroquia San Carlos, productores, comerciantes y turistas dispondrán de vías transitables que faciliten el ingreso y circulación por las diferentes comunidades y Unidades productivas que se encuentren en la zona.

## 5. PRESUPUESTO DETALLADO Y FUENTES DE FINANCIAMIENTO

### 5.1 PRESUPUESTO REFERENCIAL ANUAL PARA OPERACIÓN Y MANTENIMIENTO AÑO 2022 (POA)

*Obras y trabajo por mi gente, por un San Carlos diferente*

 062497262

 gobparroqsancarlos@hotmail.com

 Vía Coca Lago Agrio y Vía al Río Napo







# GOBIERNO AUTÓNOMO DESCENTRALIZADO PARROQUIAL RURAL SAN CARLOS

- Ley de creación según el registro oficial  
N°- 996 de 9 de Agosto de 1988  
- Ruc.: 2260002320001

El monto requerido para la ejecución del proyecto es USD. 388.488,28 (Trescientos ochenta y ocho mil cuatrocientos veintiocho, con 28/100, incluido IVA).

ITE N	DESCRIPCION DE LOS EQUIPOS	CANTID AD	UNID AD	P. UNITARIO		P. TOTAL	
<b>ITENS GRABADOS CON IVA 0%</b>							
1	GASTOS EN PERSONAL	1	GLOBA L	S/.	118.349,79	S/.	118.349,79
2	DEPRECIACIÓN MAQUINARIA Y VEHICULOS	1	GLOBA L	S/.	59.361,00	S/.	59.361,00
<b>ITENS GRABADOS CON IVA 12%</b>							
3	COMBUSTIBLES LUBRICANTES, REPUESTOS Y SERVICIOS	1	GLOBA L	S/.	176.196,68	S/.	176.196,68
4	SEGUROS PARA MAQUINARIA Y VEHICULOS	1	GLOBA L	S/.	10.000,00	S/.	10.000,00
6	OTROS DE USO Y CONSUMO	1	GLOBA L	S/.	1.997,50	S/.	1.997,50
SUBTOTAL 0%						S/.	177.710,79
SUBTOTAL 12%						S/.	188.194,18
<b>SUBTOTAL</b>						S/.	<b>365.904,97</b>
<b>IVA 12%</b>						S/.	<b>22.583,30</b>
<b>TOTAL</b>						S/.	<b>388.488,28</b>

## 5.2 Fuentes de Financiamiento

CUADRO DE FUENTES DE FINANCIAMIENTO				
FUENTES DE FINANCIAMIENT O	DESCRIPCIO N			APORTES USD.
Gobierno ParroquialRural San Carlos	PRESUPUESTO			\$ 388.488,28
	DESCRIPCION	UNIDAD	COSTO TOTAL	
	SUELDOS OPERADORES	ANUAL	\$ 118.349,79	
	COMBUSTIBLE S LUBRICANTES, REPUESTOS Y SERVICIOS	ANUAL	\$ 176.196,68	

*Obras y trabajo por mi gente, por un San Carlos diferente*



062497262



gobparroqsancarlos@hotmail.com



Vía Coca Lago Agrio y Vía al Río Napo







# GOBIERNO AUTÓNOMO DESCENTRALIZADO PARROQUIAL RURAL SAN CARLOS

- Ley de creación según el registro oficial

N°- 996 de 9 de Agosto de 1988

- Ruc.: 2260002320001

SEGUROS PARA MAQUINARIA Y VEHICULOS	ANUAL	\$	10.000,00
OTROS DE USO Y CONSUMO	ANUAL	\$	1.997,50
DEPRECIACIÓN MAQUINARIA Y VEHICULOS	ANUAL	\$	59.361,00
	IVA 12%	\$	22.583,30
<b>TOTAL</b>		<b>\$</b>	<b>388.488,28</b>
<b>TOTAL REQUERIDO PARA OPERACIÓN Y MANTENIMIENTO</b>			<b>\$ 388.488,28</b>

## 6. ESTRATEGIA DE EJECUCIÓN

### 6.1. Plan Operativo Anual año 2023.

		FUENTES DE FINANCIAMIENTO			
CANTIDAD	UNIDAD	DETALLE	APORTE GADPO	VALOR TOTAL	OBSERVACIONES
<b>COSTOS OPERATIVOS</b>					<b>388.488,28</b>
		<b>GASTOS EN PERSONAL</b>		<b>\$ 118.349,79</b>	
1	GLOBAL	PERSONAL OPERATIVO	\$ 118.349,79	\$ 118.349,79	
		<b>DEPRECIACIÓN MAQUINARIA Y VEHICULOS</b>		<b>\$ 59.361,00</b>	
1	ANUAL	EXCAVADORA HIDRAULICA DE 185 HP	\$ 15.372,00	\$ 15.372,00	
1	ANUAL	RODILLO LISO DE 132 HP	\$ 8.595,00	\$ 8.595,00	
1	ANUAL	MOTONIVELADORA DE 145 HP	\$ 17.955,00	\$ 17.955,00	
1	ANUAL	RETROEXCAVADORA	\$ 7.789,05	\$ 7.789,05	
1	ANUAL	TRACTOR Y EQUIPO AGRICOLA 110 HP	\$ 7.384,64	\$ 7.384,64	
1	ANUAL	CAMIONETA DOBLECABINA 4X4	\$ 2.265,32	\$ 2.265,32	
		<b>COMBUSTIBLES LUBRICANTES Y REPUESTOS</b>		<b>\$ 176.196,68</b>	
1	GLOBAL	COMBUSTIBLES	\$ 54.967,00	\$ 54.967,00	
1	GLOBAL	LUBRICANTES	\$ 21.187,02	\$ 21.187,02	
1	GLOBAL	REPUESTOS Y ACCESORIOS	\$ 74.253,39	\$ 74.253,39	
1	GLOBAL	CONTRATACIÓN DE SERVICIOS MECANICOS	\$ 25.789,28	\$ 25.789,28	
		<b>SEGUROS PARA MAQUINARIA Y VEHICULOS</b>		<b>\$ 10.000,00</b>	
1	GLOBAL	SEGUROS PARA MAQUINARIA Y VEHICULOS	\$ 10.000,00	\$ 10.000,00	
		<b>OTROS DE USO Y CONSUMO</b>		<b>\$ 1.997,50</b>	
1	GLOBAL	PRENDAS DE SEGURIDAD	\$ 1.997,50	\$ 1.997,50	
			<b>\$ 388.488,28</b>		

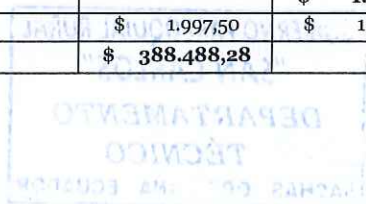

*Obras y trabajo por mi gente, por un San Carlos diferente*

062497262

gobparroqsancarlos@hotmail.com

Vía Coca Lago Agrario y Vía al Río Napo







# GOBIERNO AUTÓNOMO DESCENTRALIZADO PARROQUIAL RURAL SAN CARLOS

- Ley de creación según el registro oficial  
N°- 996 de 9 de Agosto de 1988  
- Ruc.: 2260002320001

## 6.2. Cronograma por componentes y actividades

CRONOGRAMA DE EJECUCIÓN VALORADO

ITEM	DESCRIPCIÓN DE LOS EQUIPOS	CANTIDAD	UNIDAD	VALOR UNITARIO	VALOR GLOBAL	1º	2º	3º	4º	5º	6º	7º	8º	9º	10º	11º	12º	
1	GASTOS EN PERSONAL	1	GLOBAL	8.415,00	8.415,00													
2	CONSUMIBLES Y SERVICIOS EN RESPUESTA Y SERVICIOS	1	GLOBAL	10.400,00	10.400,00													
3	IMPLEMENTACIÓN MANTENIMIENTO Y REPARACIONES	1	GLOBAL	3.500,00	3.500,00													
4	IMPLEMENTACIÓN MANTENIMIENTO Y REPARACIONES	1	GLOBAL	875,00	875,00													
5	ADQUISICIÓN DE EQUIPOS	1	GLOBAL	1.000,00	1.000,00													
6	DE RED DE USO FLORECIENDO	1	GLOBAL	2.275,00	2.275,00													
						100%	83%	166%	249%	332%	415%	498%	580%	663%	746%	829%	912%	1000%
						\$ 8.415,00	\$ 25.984,25	\$ 25.984,25	\$ 25.984,25	\$ 25.984,25	\$ 25.984,25	\$ 25.984,25	\$ 25.984,25	\$ 25.984,25	\$ 25.984,25	\$ 25.984,25	\$ 25.984,25	\$ 25.984,25

## 7. ESTRATEGIA DE SEGUIMIENTO Y EVALUACIÓN

### 7.1. Monitoreo de la ejecución.

Los miembros del Gobierno Parroquia, su personal administrativo, serán los encargados de la fiscalización y monitoreo de la ejecución de la presente propuesta.

### 7.2. Evaluación de resultados e impactos.

Como fuente de información de los resultados a obtener con la ejecución del presente proyecto se lo realizará mediante los medios de verificación que descansen en los archivos de la secretaria- tesorera del Gobierno Parroquial.

Para obtener una evaluación de los impactos que este proyecto genere se lo realizará dos años luego de la ejecución del presente proyecto mediante entrevistas personales y test sobre los beneficiarios que este ha generado y en qué porcentaje.

ELABORO:



Ing. John Sarango Calvache.  
TECNICO GADPR SAN CARLOS

APROBO:

Sr. Wilson Guerrero Becerra  
PRESIDENTE GADPR SAN CARLOS



*Obras y trabajo por mi gente, por un San Carlos diferente*



062497262



gobparroqsancarlos@hotmail.com



Vía Coca Lago Agrio y Vía al Río Napo

